Neighbor Journey

IMMIGRATION
MALASIA
ARRIVED

amazing THAILAND

TOURISM AUTHORITY OF THAILAND

Neighbor Journey

หากคุณมองหาความตื่นเต้นในการท่องเที่ยว ที่ไม่ใกล้..ไม่ไกล
แถมยังได้เรียนรู้ประเทศเพื่อนบ้าน เรียนรู้ความต่างในความเหมือน
รอบรั้วประเทศไทยของเรา ยังมีแหล่งท่องเที่ยวอีกมาก ที่รอให้คุณเดินทางไปสัมผัส
โดยเฉพาะเมืองชายขอบหรือเมืองชายแดน ที่มีอาณาเขตติดต่อกับประเทศเพื่อนบ้าน
เมืองที่เป็นเสมือนประตูสู่อีกประเทศ ที่มีความน่าสนใจอยู่ไม่น้อย
ด้วยมีการซึมซับวัฒนธรรมประเพณี มีการแลกเปลี่ยนค้าขายซึ่งกันและกัน
เราจะได้เห็นการผสมผสาน การอยู่ร่วมกันของผู้คนทั้งสองประเทศ ในบริเวณเมืองเก่าเหล่านี้
ได้แลเห็นวิถีความเป็นไปทั้งฝั่งไทยและฝั่งประเทศเพื่อนบ้าน อะไรก่อให้เกิดความผูกพันกันเป็นหนึ่งเดียว
ในดินแดนอุษาคเนย์หรือภูมิภาคอาเซียน ความแตกต่างและคล้ายคลึงกันของประวัติศาสตร์
รากฐานทางวัฒนธรรม การอพยพโยกย้ายถิ่น ศิลปะ ประเพณี ความเชื่อ ศาสนา ภาษา อาหาร ฯลฯ
สิ่งละอันพันละน้อยที่คุณจะได้พบปะทั้งหมดนี้
จะเป็นสะพานอันดีที่จะเชื่อมให้คุณเข้าใจเพื่อนบ้านของเราได้เป็นอย่างดี
หวังเป็นอย่างยิ่งว่าการเดินทางในครั้งนี้ จะนำพาให้ไฟในการท่องเที่ยวของคุณ..กลับมาลุกโชนอีกครั้ง

ก่อนการเดินทาง ควรเตรียมตัวไปให้พร้อม ศึกษาข้อมูลทำความรู้จักประเทศเพื่อนบ้าน
ให้เกียรติและเคารพในความแตกต่างทางวัฒนธรรมซึ่งกันและกัน จะทำให้การเดินทาง
เชื่อมโยงประเทศเพื่อนบ้าน นำมาซึ่งความสุข และประสบการณ์ที่น่าประทับใจมากที่สุด

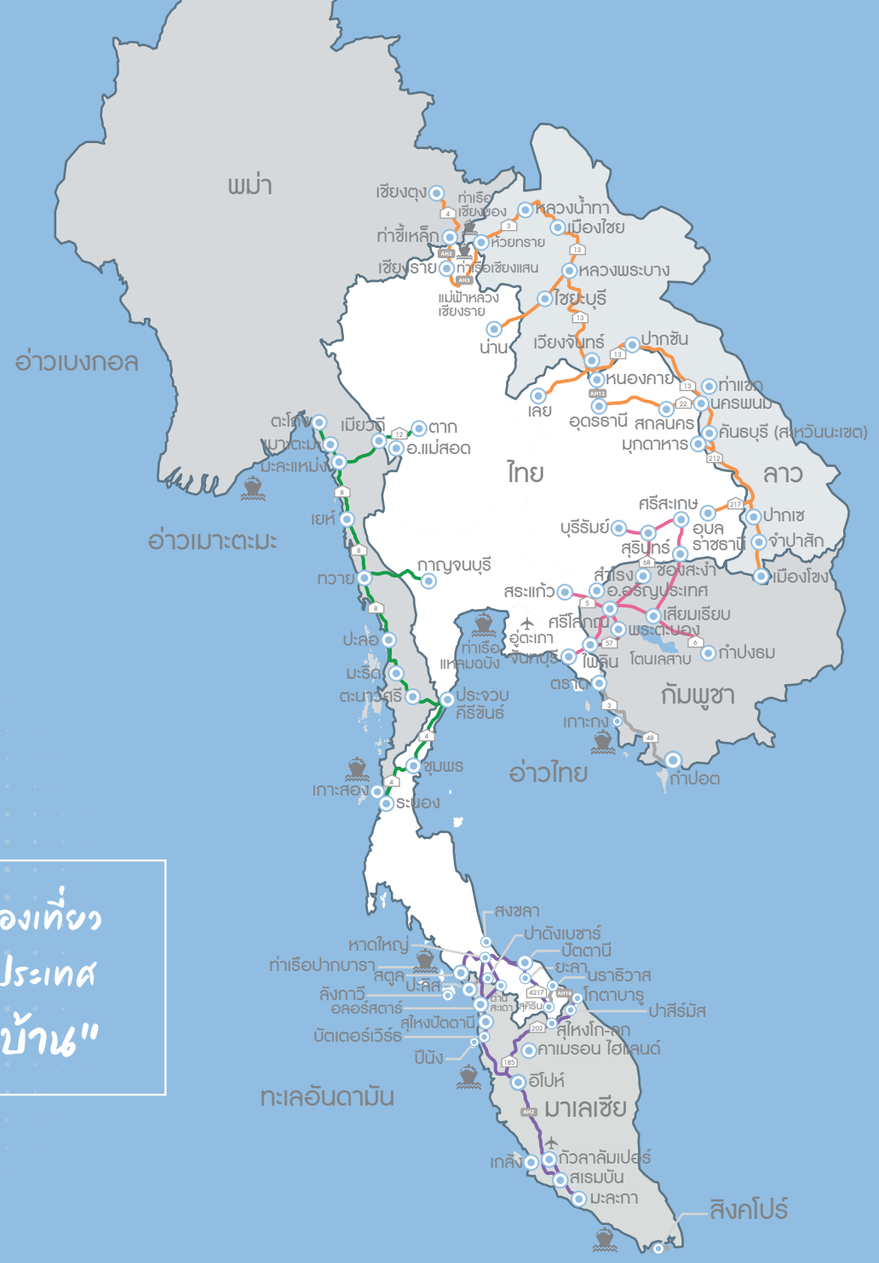

Neighbor Journey

19 เส้นทางท่องเที่ยว เชื่อมโยงประเทศ "เพื่อนบ้าน"

หลายพันปีมาแล้วที่ดินแดนอุษาคเนย์หรือภูมิภาคเอเชียตะวันออกเฉียงใต้เป็นแผ่นดินผืนเดียวกัน มีบรรพชนและวัฒนธรรมร่วมกัน เมื่อกาลเวลานำพามาสู่การแบ่งเส้นพรมแดน อู่อารยธรรมแห่งโลกตะวันออกแห่งนี้ ก็ยังคงสวยงามและรอคอยผู้คนมาเยี่ยมเยือนเสมอ หลายแห่งได้แง้มเงื้อเงาออกจากอดีตกลายเป็นมรดกโลก จนเมื่อเกิดเส้นทางสายไหมใหม่ หรือเส้นทางระเบียงเศรษฐกิจที่กำลังเชื่อมอาเซียนเข้าหากัน ยิ่งจะทำให้การผสมกลมกลืนวิถีทางวัฒนธรรมเป็นไปอย่างเห็นได้ชัด โชคดีที่ประเทศไทยตั้งอยู่ใจกลางอุษาคเนย์ จึงทำให้การท่องเที่ยวเชื่อมโยงประเทศเพื่อนบ้านเป็นไปได้โดยง่าย สามารถแบ่งตามพรมแดนที่มีอาณาเขตติดต่อกับประเทศเพื่อนบ้านถึง 4 ประเทศ ได้ 19 เส้นทาง

การข้ามไปเที่ยวประเทศเพื่อนบ้านนั้นแสนง่าย เริ่มจากการไปเที่ยวตั้งต้นที่ฝั่งไทยในจังหวัดที่มีจุดผ่านแดน แล้วซื้อทัวร์ข้ามแดนบริเวณด่านชายแดน ซึ่งมีทั้งแบบไปเช้าเย็นกลับ หรือไปเที่ยวแบบข้ามคืน แถมมีบริการทำบัตรข้ามแดนให้เสร็จสรรพ หรือจะขับรถข้ามแดนเข้าไปด้วยตัวเอง แค่ต้องเตรียมเอกสารกับวีซ่าให้พร้อม นอกจากนี้ยังสามารถเช่ารถฝั่งเพื่อนบ้านขับเที่ยวได้อีกด้วย พ่อค้าแม่ค้ารวมถึงรถรับจ้างบริเวณตลาดชายแดนและแหล่งท่องเที่ยวฝั่งเพื่อนบ้าน มักจะพูดไทยได้ บางที่มีป้ายเป็นภาษาจีนไม่ต้องห่วงเรื่องภาษาแต่อย่างใด ❑

เส้นทางท่องเที่ยวไทย-เมียนมา

1 เชียงราย-แม่สาย-เชียงตุง
2 ตาก-พบพระ-แม่สอด-เมียวดี-มะละแหม่ง
3 กาญจนบุรี-ด่านพุน้ำร้อน-ทวาย
4 ทะเลระนอง-มะริด

เส้นทางท่องเที่ยวไทย-กัมพูชา

5 จันทบุรี-พระตะบอง
6 สระแก้ว-ปอยเปต-โตนเลสาบ-นครวัด-นครธม
7 บุรีรัมย์-ศรีสะเกษ-สุรินทร์-ช่องจอม-เสียมเรียบ-ช่องสะงำ
8 ทะเลตราด-ทะเลกัมพูชา

เส้นทางท่องเที่ยวไทย-ลาว

9 อุดร-เวียงจันทน์-หลวงพระบาง
10 น่าน-ไชยบุรี (ไชยะบูลี)-หลวงพระบาง
11 เชียงของ (เชียงราย)-เชียงทอง (หลวงพระบาง)
12 อุบล-ลาวใต้ (คอนพะเพ็ง-หลี่ผี-ปราสาทวัดพู)
13 กาฬสินธ์-มุกดาหาร-สะหวันนะเขต-ท่าแขก-นครพนม
14 หนองคาย-เวียงจันทน์-บอลิคำไซ-ปากซัน-บึงกาฬ
15 เลย-แม่น้ำเหือง-หลวงพระบาง

เส้นทางท่องเที่ยวไทย-มาเลเซีย

16 สตูล-ปาดังเบซาร์-เปอร์ลิส-ลังกาวี
17 สงขลา-สะเดา-มะละกา-กัวลาลัมเปอร์
18 หาดใหญ่-ปัตตานี-ยะลา-เบตง-เปงกาลันฮูลู-ปีนัง-เคดาห์
19 นราธิวาส-ตากใบ-สุไหงโก-ลก-กลันตัน-คาเมรอนไฮแลนด์

Contents

เส้นทางท่องเที่ยวไทย-มาเลเซีย

	หน้า
สตูล - ปาดังเบซาร์ - เปอร์ลิส - ลังกาวี	17
สงขลา - สะเดา - มะละกา - กัวลาลัมเปอร์	73
หาดใหญ่ - ปัตตานี - ยะลา - เบตง - เปงกาลันฮูลู - ปีนัง-เคดาห์	143
นราธิวาส - ตากใบ - สุไหงโก-ลก - กลันตัน - คาเมรอนไฮแลนด์	215

4 เส้นทางท่องเที่ยว ไทย-มาเลเซีย

Thai - Malaysia

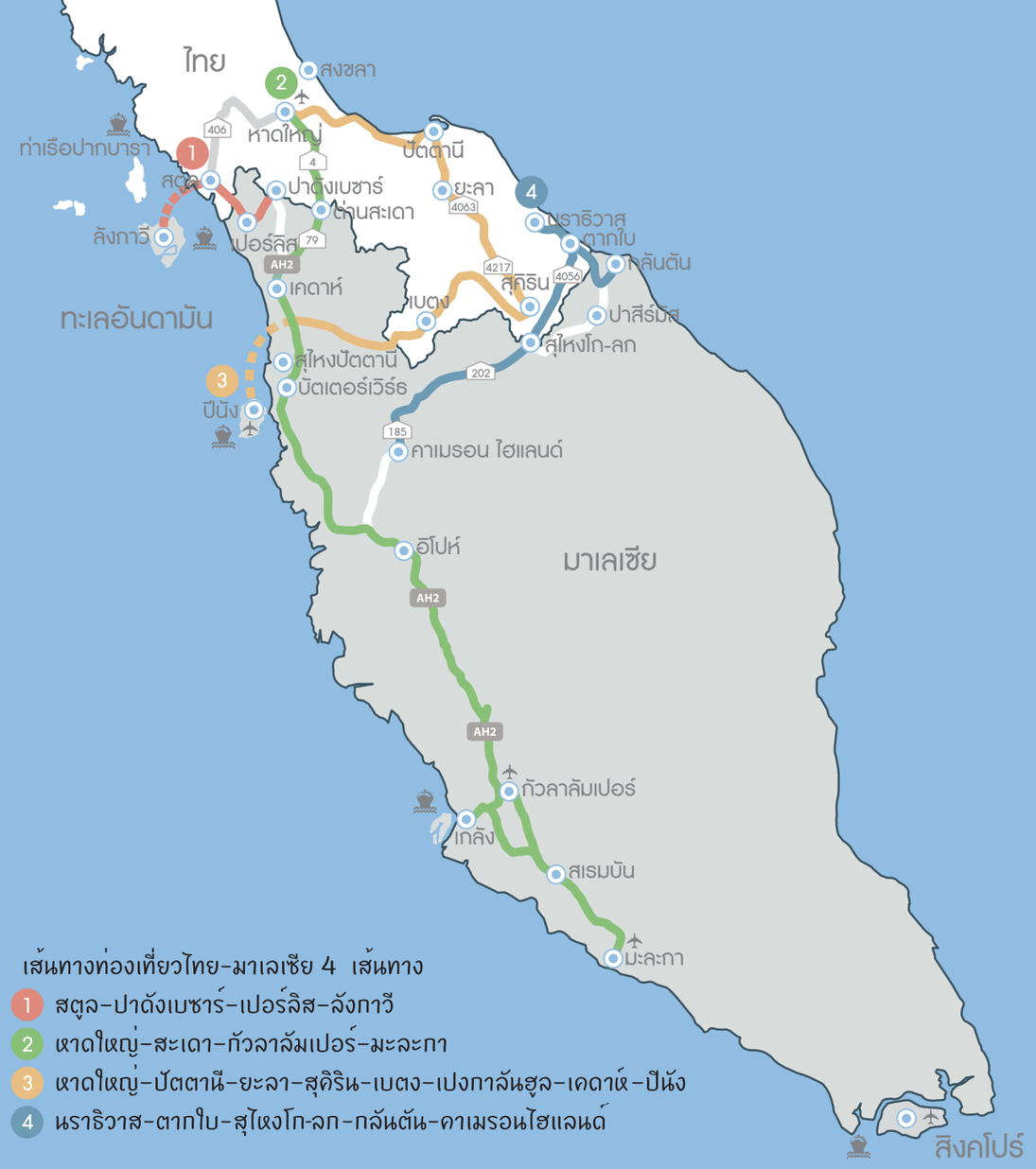

เปิดประสบการณ์ท่องเที่ยวไทย-มาเลเซีย

เมื่อพูดถึงหนึ่งในประเทศอาเซียน ที่มีความงดงามมหัศจรรย์ทางธรรมชาติ ผสานกับความหลากหลายของเชื้อชาติ ศาสนา เข้าขั้นพหุวัฒนธรรม ก็ต้องยกให้กับ "มาเลเซีย"

ด้วยวิสัยทัศน์ในการพัฒนาประเทศเป็นไปอย่างก้าวกระโดด ทำให้มาเลเซียก้าวขึ้นมาเป็นผู้นำอาเซียนในหลายด้าน จนได้ฉายาว่า "เสือเหลืองมาเลเซีย" บ่งบอกถึงความเข้มแข็งรุ่งเรือง ดังปรากฏเสือเหลืองคู่อยู่บนตราสัญลักษณ์ประเทศ ในแง่การท่องเที่ยว มาเลเซียไม่เป็นรองใคร เพราะทั้ง 13 รัฐนั้นมีแหล่งท่องเที่ยวสุดจะนับ มีทั้งแหล่งท่องเที่ยวทางประวัติศาสตร์ ธรรมชาติ แหล่งชอปปิงอันทันสมัยกระจายอยู่ทั่วประเทศ

ตื่นตาตื่นใจไปกับแสงสีของตึกแฝดเปโตรนาส (ตึกที่สูงเป็นอันดับต้นๆ ของโลก) มีการเดินทางสะดวกสบายและประหยัด ด้วยรถไฟลอยฟ้าและรถไฟใต้ดิน ผสานกลิ่นอายของวันวานบรรยากาศตึกรามบ้านช่องยุคอาณานิคม ในเมืองท่าเก่าๆ อย่างเมืองมะละกา เมืองกัวลาตรังกานู และเกาะปีนัง ซึ่งเป็นแม่เหล็กดึงดูดนักท่องเที่ยวได้เป็นอย่างดี

มาเลเซียเป็นสวรรค์ของคนรักธรรมชาติมากด้วย ภูเขาสูง ท้องทะเล หมู่เกาะ ถ้ำขนาดใหญ่

และป่าดิบชื้นเก่าแก่ที่สุดในโลกมีอายุ 130 ล้านปี อย่างเช่น ป่าทามัน เนการา (Taman Negara) ถ้ำมูลู (Gunung Mulu) ที่มีขนาดใหญ่ มียอดเขาเฟรเซอร์ส (Frazer's Hill) ซึ่งปกคลุมด้วยป่าดิบคล้ายยอดดอยอินทนนท์ของไทย เป็นที่อยู่ของนกป่าหายากนับร้อยชนิด นอกจากนั้นยังมีที่ราบสูงคาเมรอน ไฮแลนด์ แหล่งท่องเที่ยวยอดฮิตที่อุดมด้วยไร่ชา หนึ่งในจุดเช็คอินที่แสนโรแมนติก

ใครมาที่นี่ต้องไม่พลาดชิมอาหารพื้นเมืองอย่างเนียงยา (Nyonya) และอาหารเปอรานากัน ซึ่งเป็นอาหารผสมผสานระหว่างจีนและมลายู รวมถึงนาซิเลอมัก (Nasi Lemak) และของหวานอย่างมะละกาทาร์ต (Melaka Tart) เป็นต้น ❑

รู้รอบรั้วก่อนทัวร์มาเลเซีย

มาเลเซีย (Malaysia) เพื่อนบ้านทางใต้ของประเทศไทย มีเนื้อที่ประมาณ 330,803 ตารางกิโลเมตร ตั้งอยู่ปลายของคาบสมุทรมลายู ประกอบด้วยดินแดน 2 ส่วน คือ มาเลเซียตะวันตก (ปลายแหลมมลายู ติดกับประเทศไทย) และมาเลเซียตะวันออก (อยู่บนเกาะบอร์เนียว) มีทะเลจีนใต้คั่นกลาง ซึ่งบริเวณนี้คือเส้นทางเดินเรือสำคัญ จากยุโรปสู่เปอร์เซียมายังตะวันออก ทำให้เมืองมะละกาพัฒนาเป็นเมืองท่า จนเป็นที่มาของชื่อ **"ช่องแคบมะละกา"** อันโด่งดัง

ความเจริญของจุดนี้เอง เป็นเหตุให้มะละกาตกเป็นเมืองขึ้นของชาติตะวันตกถึงสามชาติ เริ่มจากโปรตุเกส ฮอลันดา มาจนถึงอังกฤษ ซึ่งการตกเป็นอาณานิคมนี้ไม่ได้ถูกครอบครองเฉพาะพื้นที่ในส่วนของมะละกาแต่รวมไปถึงพื้นที่ทั้งหมดของแหลมมลายู เมืองปะลิส เกดะห์ (หรือไทรบุรี รวมทั้งเกาะหมากหรือปีนัง) กลันตัน และตรังกานู จนกระทั่งปี พ.ศ. 2491 กองทหารป่าภายใต้การนำของตนกูอับดุล เราะห์มาน ลุกขึ้นต่อต้านการปกครองของอังกฤษจนนำมาซึ่งเอกราชเมื่อวันที่ 31 สิงหาคม พ.ศ. 2500 ซึ่งได้กำหนดให้เป็นวันชาติมาเลเซีย

ภูมิประเทศส่วนใหญ่ของมาเลเซีย เป็นภูเขาสลับซับซ้อน ปกคลุมด้วยป่าดิบชื้นรกทึบ ทางตะวันตกมีภูเขาทอดยาวทางตอนกลาง และที่ราบสูงอยู่ทางตอนใน มีที่ราบเป็นหย่อมๆ อยู่ตามชายฝั่งทะเล ส่วนที่ราบด้านตะวันตกกว้างกว่าด้านตะวันออก เป็นเขตเศรษฐกิจสำคัญใช้ปลูกยางพาราและปาล์มน้ำมัน

ด้วยมาเลเซีย ตั้งอยู่เกือบถึงเส้นศูนย์สูตร สภาพภูมิอากาศจึงเป็นแบบเขตร้อน อีกทั้งอยู่บนคาบสมุทรทำให้ได้รับอิทธิพลของลมมรสุม ฝนจึงตกชุกเกือบตลอดทั้งปี ส่วนฝั่งตะวันออกของประเทศจะได้รับอิทธิพลของลมมรสุมมากกว่าทำให้ฝนตกนานจนถึงเดือนกุมภาพันธ์ อุณหภูมิเฉลี่ยตั้งแต่ 22-36 องศาเซลเซียส

มาเลเซียมีประชากรประมาณ 32 ล้านคน ส่วนใหญ่คนเป็นเชื้อสายมาเลย์ รองลงมาคือ จีน อินเดีย และชนพื้นเมือง ประชากรส่วนใหญ่นับถือศาสนาอิสลาม ซึ่งถือเป็นศาสนาประจำชาติ รองลงมาคือศาสนาพุทธนิกายมหายาน ฮินดู และคริสต์ เป็นต้น โดยใช้ภาษามาเลเซีย (Bahasa Malayu) เป็นภาษาราชการ แต่ประชาชนส่วนใหญ่สามารถสื่อสารด้วยภาษาอังกฤษกันอย่างแพร่หลาย ชนชาติดั้งเดิมกลุ่มใหญ่ในมาเลเซีย คือ ชาวโอรัง อัสลี มีชื่อเรียกว่า ซาไก (Sakai) ที่คนไทยเรียก **"เงาะป่าซาไก"** ทัดดอกชบาสีแดง หรือ "ดอกพู่ระหง" ในภาษาท้องถิ่นเรียกว่า **"บุหงารายอ"** (Bunga Raya) ซึ่งปัจจุบันถือเป็นดอกไม้ประจำชาติ

มาเลเซียปกครองแบบสหพันธรัฐ ด้วยระบอบกษัตริย์ มีสมเด็จพระราชาธิบดีเป็นประมุขอยู่ภายใต้รัฐธรรมนูญ มาจากการเลือกตั้งสุลต่าน 9 รัฐ (ยะโฮร์

ตรังกานู ปะหัง ซาลังงอร์ เคดาห์ กลันตัน เปรัก เปอร์ลิส และเนอเกอรีเซิมบีลัน) ผลัดเปลี่ยนหมุนเวียนขึ้นดำรงตำแหน่ง วาระละ 5 ปี และมีนายกรัฐมนตรีซึ่งมาจากการเลือกตั้งดำรงตำแหน่งเป็นหัวหน้ารัฐบาล มาเลเซียแบ่งเขตการปกครองเป็น 13 รัฐ และ 3 ดินแดนสหพันธ์ เมืองหลวงของประเทศคือ **กัวลาลัมเปอร์** (Kuala Lumpur) ซึ่งคนมาเลย์เรียกกันสั้นๆ ว่า KL และมีเมือง **ปุตราจายา** (Putrajaya) เป็นเมืองศูนย์กลางการปกครองแห่งใหม่ที่ทันสมัยไฮเทคสมเป็น Smart City

รัฐ / ดินแดน	เมืองเอก
รัฐกลันตัน (Kelantan)	โกตาบารู
รัฐเปรัค (Perak)	อีโปห์
รัฐเปอร์ลิส (Perlis)	กางาร์
รัฐเคดาห์ (kasah)	ลอรัสตา
รัฐยะโฮร์ (Jahor)	ยะโฮร์บารู
รัฐมะละกา (Melaka)	มะละกา
รัฐเนอเกอรีเซิมบีลัน (Negrisembian)	เซเรมบัน
รัฐปาหัง (Pahang)	เมืองกวนตัง
รัฐปีนัง (Penang)	ยอร์ช ทาวน์
รัฐเซลังงอร์ (Selangor)	ชาห์อะลาม
รัฐตรังกานู (Terengganu)	กัวลาตรังกานู
รัฐซาบาห์ (Sabah)	โกตาคินาบารู
รัฐซาราวัค (Sarawak)	คุชชิง
ดินแดนสหพันธ์แห่งกัวลาลัมเปอร์	กัวลาลัมเปอร์
ดินแดนสหพันธ์แห่งลาบวน	วิกทอเรีย
ดินแดนสหพันธ์แห่งปุตราจายา	ปุตราจายา

มาเลเซียใช้เงินสกุลริงกิต (Ringgit Malaysia) ใช้ตัวย่อ RM และตัวย่อสากล MYR หรือบางครั้งเรียกว่า "ดอลลาร์มาเลเซีย"

การข้ามแดนและด่านชายแดน

ไทย-มาเลเซีย มีพรมแดนธรรมชาติร่วมกันยาวประมาณ 595 กิโลเมตร ทอดไปตามสันปันน้ำของทิวเขาสันกาลาคีรี และร่องน้ำลึกของแม่น้ำโก-ลก ในเขต 4 จังหวัด ได้แก่ สตูล สงขลา ยะลา และนราธิวาส ส่วนฝั่งประเทศมาเลเซียมี 4 รัฐ ที่ติดต่อกับพรมแดนไทย คือ รัฐเปอร์ลิส (Perlis) รัฐเคดาห์ (Kedah) รัฐเปรัก (Perak) และรัฐกะลันตัน (Kelantan) แนวพรมแดนเหล่านี้ส่งผลให้ความสัมพันธ์ของสองประเทศมีในหลายมิติ ทั้งด้านการเมือง สังคม วัฒนธรรม เศรษฐกิจ สิ่งแวดล้อม และการท่องเที่ยว มีการเปิดด่านชายแดนถาวรและจุดผ่อนปรนการค้าหลายแห่งด้วยกัน ทั้งทางบกและทางน้ำ ได้แก่

จังหวัดสงขลา

1. ด่านสะเดา อำเภอสะเดา จังหวัดสงขลา / ด่านบูกิตกายูฮิตัม รัฐเคดาห์
2. ด่านปาดังเบซาร์ อำเภอสะเดา จังหวัดสงขลา / ด่านปาดังเบซาร์ รัฐเปอร์ลิส
3. ด่านบ้านประกอบ จังหวัดสงขลา / ด่านบ้านตูเรียนบูรง อำเภอปาดังเตอรับ รัฐเคดาห์

จังหวัดนราธิวาส

1. ด่านสุไหงโกลก อำเภอสุไหงโก-ลก จังหวัดนราธิวาส / ด่านรันตูปันยัง รัฐกลันตัน
2. ด่านตากใบ (ท่าเรือ) อำเภอตากใบ จังหวัดนราธิวาส / ด่านเป็งกาลันกูโบ รัฐกลันตัน
3. ด่านบ้านบูเก๊ะตา อำเภอแว้ง จังหวัดนราธิวาส / ด่านบูกิตบุหงา รัฐกลันตัน

จังหวัดยะลา

1. ด่านเบตง อำเภอเบตง จังหวัดยะลา / ด่านบูกิตบีอราปิต รัฐเคดาห์

จังหวัดสตูล

1. ด่านวังประจัน อำเภอควนโดน จังหวัดสตูล / ด่านวังเกลียน รัฐเปอร์ลิส
2. ด่านสตูล (ท่าเรือ) อำเภอเมืองสตูล จังหวัดสตูล / ท่าเรือกัวลาเปอร์ลิส รัฐเปอร์ลิส
3. ด่านสตูล (ท่าเรือ) อำเภอเมืองสตูล จังหวัดสตูล / ท่าเรือเจตตีกัว ลังกาวี รัฐเคดาห์
4. ด่านสตูล (ท่าเรือ) อำเภอเมืองสตูล จังหวัดสตูล / ท่าเรือเทลก อีกวา ลังกาวี รัฐเคดาห์

การขอวีซ่า

การเดินทางไปเที่ยวมาเลเซียจากประเทศไทยสามารถทำได้หลายวิธี ทั้งทางบก ทางน้ำ และอากาศ สำหรับคนไทยสามารถไปเที่ยวประเทศมาเลเซียได้โดยไม่ต้องขอวีซ่า เพียงแค่มีพาสปอร์ตหรือหนังสือเดินทางไทย สามารถพำนักอยู่ในมาเลเซียได้ไม่เกิน 30 วัน สอบถามเพิ่มเติมได้ที่

- สถานเอกอัครราชทูตมาเลเซียประจำประเทศไทย 33-35 ถนนสาทรใต้ กรุงเทพฯ 10120
- เวลาทำการวันจันทร์-ศุกร์ เวลา 08.00-16.00 น. (เดินทางโดยรถไฟฟ้า-BTS ลงที่สถานีสุรศักดิ์)
- 0 2629 6800, 0 2629 6831, 08 7028 4659
- malbangkok@kln.gov.my
- สถานกงศุลในจังหวัดสงขลา 4 ถนนสุขุม สงขลา 90000
- 0 7431 6274
- malsgkhla@kln.gov.my
- www.kln.gov.my/web/tha_bangkok/home

หากมีปัญหาระหว่างท่องเที่ยวในมาเลเซีย สามารถสอบถามข้อมูลและขอความช่วยเหลือได้ที่

- สถานเอกอัครราชทูตไทย ณ กรุงกัวลาลัมเปอร์ 206 Jalan Ampang, Kuala Lumpur, Malaysia
- (603) 2148-8222, 2148-8350, 2148-8420
- เปิดวันจันทร์-ศุกร์ 09.00-13.00 น./ 14.30-16.30 น.

- สถานกงสุลใหญ่ ณ เมืองปีนัง (Royal Thai Consulate General, Penang) No. 1 Jalan Tunku Abdul Rahman, Penang, Malaysia
- (04) 226-8029 เปิดวันจันทร์-ศุกร์ เวลา 09.00-12.00 น. /14.00-16.30 น.
- สถานกงสุลใหญ่ ณ เมืองโกตาบารู (Royal Thai Consulate General, Kota Bharu) No. 4426 Jalan Pengkalan Chepa, Kota Bharu, Kelantan, Malaysia
- (09) 544-5266, 744-5934, 743-0640 เปิดวันอาทิตย์-พฤหัสบดี (หยุดวันศุกร์-เสาร์)

เกร็ดน่ารู้

- การแต่งกาย หากจะเข้าไปเที่ยวมัสยิดหรือสถานที่สำคัญ ควรแต่งกายให้มิดชิด สุภาพสตรีควรแต่งสวมกระโปรงยาวคลุมเข่า ห้ามใส่เสื้อยืดคอกลม ผู้ชายควรใส่เสื้อมีปก กางเกงขายาว ควรถอดหมวก แว่นกันแดด และถอดรองเท้าขณะเข้าไปในศาสนสถาน ห้ามนำอาหารและเครื่องดื่มเข้ามัสยิดโดยเด็ดขาด
- ระบบไฟฟ้าของมาเลเซียจะเป็นแบบ 240 โวลต์ ความถี่ 50 เฮิรตซ์ ลักษณะปลั๊กไฟเป็นแบบสามขาแบน ควรเตรียม Universal Adapter ไปด้วย
- สภาพอากาศของมาเลเซียจะอยู่ในเขตร้อนชื้น ซึ่งจะมีฝนตกตลอดทั้งปี จึงควรพกร่มไปด้วย
- การจับมือ ถือว่าเป็นการทักทายที่ได้รับการยอมรับโดยทั่วไป ซึ่งการจับมือควรให้ผู้หญิงเป็นฝ่ายเริ่มก่อน
- ไม่ควรใช้นิ้วชี้ ชี้สถานที่ สิ่งของ หรือผู้คน เพราะชาวมาเลย์จะถือว่าไม่สุภาพ ควรใช้นิ้วโป้งมือขวา แล้วพับนิ้วที่เหลือเก็บชี้แทน ไม่ควรยืนล้วงกระเป๋า หรือเท้าสะเอวขณะสนทนา
- ไม่ควรใช้มือซ้ายในการหยิบของหรือส่งของให้แก่ชาวมาเลย์ รวมถึงการใช้มือซ้ายแตะหรือสะกิดผู้อื่น เพราะถือว่าไม่สุภาพ
- ไม่ควรใช้เท้าชี้ หรือเขี่ยสิ่งของใดๆ หรือนั่งไขว้ห้างปลายเท้าชี้ไปทางบุคคลอื่น เพราะถือว่าเป็นการแสดงที่ไม่สุภาพ
- ไม่ควรแตะศีรษะคนมาเลย์ โดยเฉพาะเด็ก เพราะถือว่าหยาบคาย
- การให้ของขวัญคนมาเลเซีย ไม่ควรมอบของขวัญที่เกี่ยวข้องกับสุนัข หมู และเครื่องดื่มแอลกอฮอล์ เพราะขัดต่อหลักศาสนาอิสลาม
- ไม่แสดงความรักในที่สาธารณะ ไม่ส่งเสียงระหว่างรับประทานอาหาร และไม่โต้เถียงเรื่องความเชื่อทางศาสนา
- ไม่ควรมอบดอกลีลาวดีให้กับชาวอินเดียมาเลย์ เพราะเป็นดอกไม้ในพิธีศพ
- การให้ทิปในงานบริการ ถือเป็นเรื่องปกติในประเทศมาเลเซีย โดยมักจะอยู่ที่ 5-10% ถ้าเป็นแหล่งท่องเที่ยวก็มักรวมอยู่ในบิลแล้ว ตรวจสอบค่าใช้จ่ายอีกครั้งก่อนชำระเงิน
- ประชากรกว่าครึ่งนับถือศาสนาอิสลาม จึงควรเลี่ยงการเดินทางช่วงเดือนรอมฎอนที่ชาวมุสลิมจะถือศีลอด เพราะร้านอาหาร ร้านค้า และสถานที่ท่องเที่ยวบางแห่งอาจปิดทำการ

ภาษามาเลเซียน่ารู้

มาเลเซียเรียกภาษาของตนเองว่า **"ภาษามลายู"** (เป็นภาษาที่ใช้พูดมากที่สุดเป็นอันดับ 4 ของโลกรองลงมาจากภาษาอังกฤษ ภาษาจีน และภาษาสเปน) ซึ่งคล้าย **ภาษายาวี** (ภาษามลายูเฉพาะถิ่นในจังหวัดชายแดนใต้ของไทย) สังคมชาวมาเลย์ จะเน้นความสุภาพและความเกรงใจ การทักทายกันของชาวมาเลเซียจะเรียกว่า **ซาลาม** โดยจะยื่นมือทั้งสองข้างมาแตะที่มือของอีกฝ่าย แล้วนำไปแตะที่อกของตัวเอง ใช้ทักทายกับเพศเดียวกันเท่านั้น ถ้ากับนักท่องเที่ยวคนมาเลเซียจะค้อมศีรษะและทักทายกันด้วยคำว่า **"ซาลามัต ดาตัง"** (สวัสดี) ชาวอินเดียมาเลย์จะทักทายกันด้วยการประนมมือที่ระดับอกและกล่าวคำว่า **"นมัสเต"** ❑

คำศัพท์เบื้องต้น

ภาษาไทย	ภาษามาเลย์
สวัสดี ตอนเช้า	ซาลามัต ปาฆี
สวัสดี ยามบ่าย	ซาลามัต ปือแต
สวัสดี ตอนกลางคืน	ซาลามัต มาแล
สวัสดี ยินดีที่พบกัน	ซาลามัต ยูปอ
สบายดีไหม	อาปา กาบา
ยินดีที่ได้รู้จัก	เจมบิรา ดาปัด เบอเตมู อันดา
ไม่เป็นไร / ลาก่อน	ซาลามัต ติงกัล / ทีแด๊ก อปาอาปา
ขอบคุณ / ขอโทษ	เตอริมากาชี / มาอัฟกันซายา
ใช่ / ไม่ใช่	ย่า / ติ๊ด๊ก
สถานีตำรวจ	บารัย โพลิส
โรงพยาบาล	รูเมาะฮซาเกะ
ภัตตาคาร	เรซโตรัน
ท่าอากาศยาน	ลาปางัน เตอร์บัง
สถานีรถไฟ	ซแตแซน เกแรต เตออาปี
ท่าเรือ	เปอราบูฮัน
ธนาคาร	เบ็งดูวิ
ปั๊มน้ำมัน	ป็องมีเญาะ
ห้องน้ำ	ตันดัซ
นักท่องเที่ยว	เปอลันจง
ราคาเท่าไหร่	เบอราเปอะฮากันยา
ขอลดหน่อยได้มั้ย	มินตะกูรังซีกิตโบเละห์ตะ
ขออนุญาตถ่ายภาพได้ไหม	โบเละกะ อัมบิล กัมบัร

เส้นทางท่องเที่ยว ไทย-มาเลเซีย

เส้นทางที่ 1 สตูล-เปอร์ลิส-ลังกาวี
เยือนอุทยานธรณีโลก
ชมความงดงามทะเลฝั่งอันดามัน
ข้ามผืนน้ำสู่เกาะลังกาวี อัญมณีแห่งเคดาห์

สตูล - เปอร์ลิส - ลังกาวี

" เยือนอุทยานธรณีโลก ชมความงดงามทะเลฝั่งอันดามันข้ามผืนน้ำสู่เกาะลังกาวี อัญมณีแห่งเคดาห์"

ไปเที่ยวเมืองประวัติศาสตร์ ท่องทะเลชมความงดงามของผืนน้ำสีเขียวมรกต ที่มีเกาะน้อยใหญ่มากมาย แล้วเดินทางสู่เกาะลังกาวี อัญมณีเม็ดงามของประเทศมาเลเซีย

สตูลจังหวัดใต้สุดของฝั่งอันดามัน เมืองท่าอันเก่าแก่ที่มีความความสำคัญ อันเป็นที่ตั้งของ **"อุทยานธรณีโลกแห่งแรกของไทย"** ชมถ้ำภูผาเพชร ถ้ำขนาดใหญ่ติดอันดับ 4 ของโลก ล่องเรือสัมผัสมนต์เสน่ห์ของทะเลอันดามันตามหมู่เกาะต่างๆ อย่างเกาะหลีเป๊ะฉายา **"มัลดีฟส์เมืองไทย"** จากจังหวัดสตูลล่องเรือเข้าสู่รัฐเปอร์ลิส (Perlis) และรัฐเคดาห์ (Kedah) ขึ้นไปเที่ยวเกาะลังกาวี (Langkawi) เมืองตากอากาศระดับโลกของมาเลเซีย ที่ผสมผสานแหล่งธรรมชาติเข้ากับความทันสมัยได้อย่างลงตัวที่สุด ชมแลนด์มาร์กนกอินทรีย์ผงาด นอนเล่นบนหาดทรายสวยสุดชิลที่ปันไต เซนัง ชอปปิงสินค้าปลอดภาษีละลานตา แล้วนั่งรถกระเช้าลังกาวี (Langkawi Cable Car) ซึ่งเป็นรถกระเช้ายาวที่สุดในโลกขึ้นสู่ยอดเขามันชินชัง ชมภูมิทัศน์พาโนรามาของเทือกเขาหินปูนเก่าแก่ที่สุดในเอเชียตะวันออกเฉียงใต้ อายุกว่า 550 ล้านปี แล้วต่อด้วยการไปเดินบนสะพานลังกาวีสกาย บริดจ์ (Langkawi Sky Bridge) บนยอดเขาสูงซึ่งเคยได้รับการโหวตให้เป็นวิวน่าตื่นตาตื่นใจที่สุดในโลกมาแล้ว เส้นทางนี้จึงเหมาะกับผู้รักการผจญภัยและรักธรรมชาติเป็นที่สุด ❑

การเดินทาง

สตูลอยู่ห่างกรุงเทพฯ ประมาณ 973 กม. เดินทางโดยรถยนต์โดยใช้ทางหลวงหมายเลข 4 (เพชรเกษม) ผ่านประจวบคีรีขันธ์ ชุมพร ต่อด้วยหลวงหมายเลข 41 ผ่านนครศรีธรรมราช พัทลุง แล้วใช้ทางหลวงหมายเลข 4 ไปสงขลา จากนั้นแยกขวาเข้าทางหลวงหมายเลข 406 จนถึงสตูล มีรถโดยสารธรรมดาและรถโดยสารปรับอากาศของบริษัท ขนส่ง จำกัด และของเอกชน ออกจากสถานีขนส่งสายใต้ ถนนบรมราชชนนี ใช้เวลาเดินทางราว 15 ชั่วโมง สอบถามรายละเอียดได้ที่บริษัท ขนส่ง จำกัด โทร.1490 www.transport.co.th ทรัพย์ไพศาลทัวร์ โทรศัพท์ 0 7472 3975

สตูลไม่มีเที่ยวบินตรงจากกรุงเทพ ฯ ต้องนั่งเครื่องบินไปลงสนามบินตรัง แล้วต่อรถประจำทางเข้าสู่อำเภอเมืองสตูลระยะทาง 150 กม. (อำเภอละงู ระยะทาง 100 กม.) หรือนั่งเครื่องบินไปลงที่หาดใหญ่ ใช้เวลาเพียง 1 ชั่วโมงเศษ (หากต้องการข้ามไปนอนตามเกาะ ควรถึงสนามบินหาดใหญ่ไม่ควรเกิน 13.00 น. เพราะเรือสปีดโบ๊ตรอบสุดท้าย 15.30 น.) หากจะนั่งรถไฟมาแบบชิลๆ ก็ต้องลงที่สถานีตรังหรือสถานีหาดใหญ่ (การรถไฟฯ โทร.1690) จากนั้นจึงต่อรถแท็กซี่ หรือรถตู้ หรือรถโดยสารประจำทางไปยังจังหวัดสตูล ระยะทาง 97 กม. ใช้เวลาราว 2 ชั่วโมง (มีคิวรถตู้ตรงตลาดเกษตรมาท่าเทียบเรือปากบารา ค่ารถ 120 บาท) ❑

- สถานีขนส่งผู้โดยสารสตูล 0 7471 1446
- สถานีขนส่งผู้โดยสารตรัง 0 7521 0455
- ท่าเทียบเรือปากบารา 0 7471 2380 ต่อ 1111
- รถตู้หาดใหญ่-ปากบารา 0 7425 4547, 0 7470 1629
- รถตู้หาดใหญ่-สตูล 09 4598 7888
- รถตู้ ตรัง-สตูล 09 4598 7888

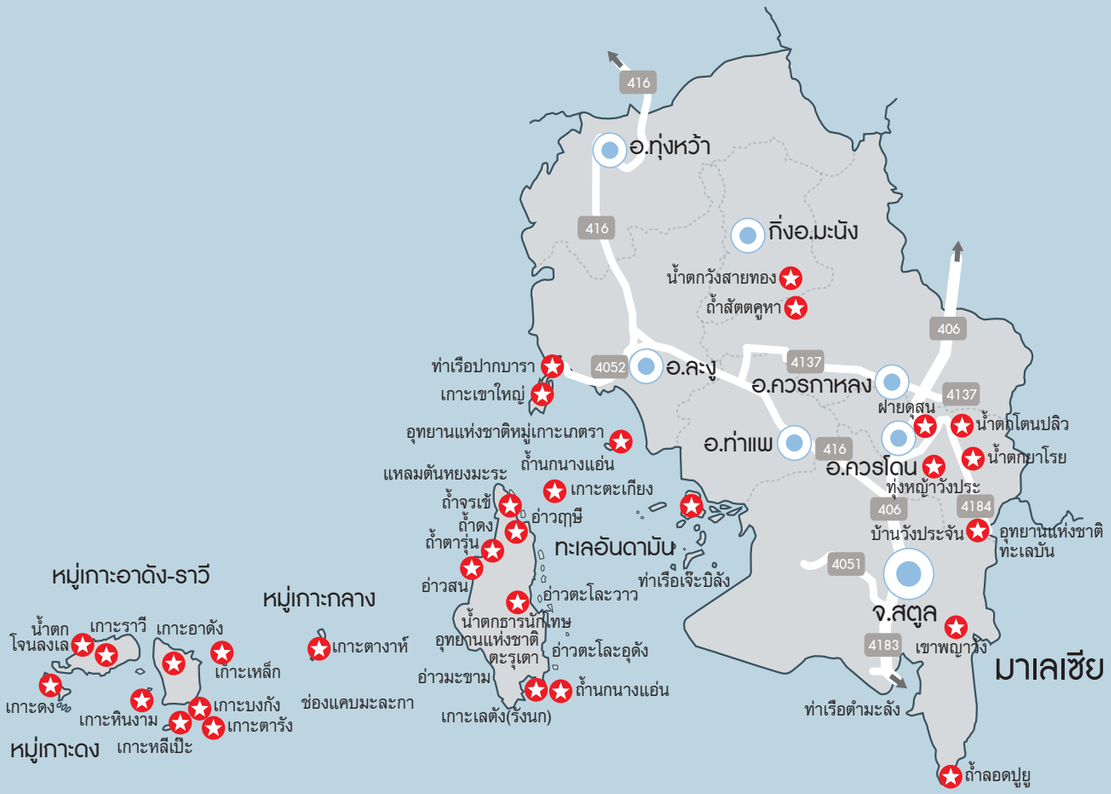

แผนที่ท่องเที่ยวสตูล

เที่ยวสตูลก่อนไปลังกาวี

สตูล มาจาก **"สโตย"** เป็นภาษามลายูแปลว่า **"กระท้อน"** เป็นผลไม้ขึ้นชื่อของที่นี่ ความสวยของทะเลสตูลยังได้รับสมญานามว่า **"นครีสโตยมำบังสังคารา"** (เมืองแห่งพระสมุทรเทวา) เมืองท่าเก่าแก่ที่เคยเป็นจุดแลกเปลี่ยนสินค้าสำคัญของชาวไทย มาลายู และชมพูทวีป เมืองนี้จึงอวลด้วยเสน่ห์ที่ไม่เหมือนใคร

จากผืนทะเล 500 ล้านปี สู่ขุนคีรียิ่งใหญ่ เป็นความภาคภูมิใจของคนสตูล ที่ได้รับการประกาศให้เป็นอุทยานธรณีระดับประเทศ (Geopark) และเป็น **"อุทยานธรณีโลก"** (Satun UNESCO Global Geoparks) เมื่อปี พ.ศ. 2561 ประกอบด้วยแหล่งท่องเที่ยวที่มีคุณค่า ทั้งด้านธรณีวิทยาและนิเวศวิทยามากมาย อาทิ ถ้ำเลสเตโกดอน สะพานข้ามกาลเวลา ปราสาทพันยอด และหาดฟอสซิลเกาะเขาใหญ่ เป็นต้น

ใกล้ๆ กันยังเป็นที่ตั้งของ **ถ้ำภูผาเพชร** ถ้ำขนาดใหญ่ติดอันดับ 4 ของโลก มีเนื้อที่ภายในถ้ำกว่า 50 ไร่ ซึ่งมีอายุมากกว่าร้อยล้านปี มาเที่ยวที่นี่แล้วจะทำให้เวลาของคุณเดินช้าลง

นอกจากนี้ สตูลยังมีร่องรอยทางประวัติศาสตร์ วิถีชีวิต ให้น่าศึกษาเรียนรู้มากมาย โดยมีการประกาศเขตพื้นที่เมืองเก่า มีแหล่งโบราณสถานหลายแห่งให้เที่ยวชม เช่น พิพิธภัณฑสถานแห่งชาติจังหวัดสตูล (คฤหาสน์กูเด็น) กุโบร์อัลมัรฺ-ฮูม ตนกูมูฮำมัด อากิบ สนูบุตร (กุโบร์เจ้าเมือง) วัดชนาธิปเฉลิม (วัดมำบัง) มัสยิดกลางจังหวัดสตูล (มัสยิดมำบัง) วัดสตูลสันตยาราม ศาลเจ้าโป้เจ้เก้งและศาลเจ้าปึงเถ่ากง เป็นต้น

ไฮไลท์ห้ามพลาดเมื่อมาถึงสตูล คือ การท่องทะเลไปเที่ยวตามหมู่เกาะต่างๆ ทั้งหมู่เกาะตะรุเตา อาดัง ราวี หลีเป๊ะ และอีกมากมายที่รอให้คุณไปสัมผัส น้ำทะเลสีฟ้าใส หาดทรายขาวบริสุทธิ์ แบบสวยไม่แพ้ที่ไหนในโลก จะล่องเรือออกไปเที่ยวทะเล นอนบนเกาะ ดำน้ำตื้นน้ำลึก ทักทายหมู่ปลาและปะการังหลากสี รับรองว่าคุณจะหลงรักจนไม่อยากไปไหน สำหรับช่วงฤดูกาลท่องเที่ยวสตูล คือ ระหว่างเดือนพฤศจิกายน-พฤษภาคมของทุกปี ❑

พิพิธภัณฑสถานแห่งชาติสตูล

พิพิธภัณฑสถานแห่งชาติสตูล หรือคฤหาสน์กูเด็น สร้างขึ้นโดยพระยาภูมินารถภักดี หรือตนกูบาฮารุดดินบินกูแม้ อดีตเจ้าเมืองสตูล เมื่อปี พ.ศ.2441 เพื่อใช้เป็นที่ประทับของพระบาทสมเด็จพระจุลจอมเกล้าเจ้าอยู่หัว รัชกาลที่ 5 เมื่อครั้งเสด็จปักษ์ใต้ (แต่ไม่ได้ประทับแรม) ต่อมาใช้เป็นที่พักเจ้าเมืองและศาลาว่าการเมืองสตูล จนกระทั่งปี พ.ศ. 2484 ช่วงสงครามโลกครั้งที่ 2 ได้ใช้เป็นกองบัญชาการทหารญี่ปุ่น ในปี พ.ศ. 2490-2506 ใช้เป็นศาลากลางจังหวัด ที่ว่าการเมืองสตูล และเป็นสำนักงานกองอำนวยการรักษาความมั่นคงภายใน (กอ.รมน) ตัวอาคารเป็นตึก 2 ชั้น หลังคาทรงปั้นหยา สถาปัตยกรรมยุโรปแบบโคโรเนียล ผสมผสานกับศิลปะท้องถิ่นได้อย่างงดงามลงตัว ต่อมากรมศิลปากรได้ประกาศขึ้นทะเบียนเป็นโบราณสถานเมื่อปี 2532 และใช้เป็นพิพิธภัณฑสถานแห่งชาติ สำหรับเป็นแหล่งเรียนรู้และเป็นแหล่งรวบรวมข้อมูลวิถีชีวิต ประเพณี วัฒนธรรม ตั้งแต่อดีตจนถึงปัจจุบันของจังหวัดสตูล โดยจัดแบ่งออกเป็น 8 ส่วน เช่น ห้องภูมิหลังเมืองสตูล วิถีชีวิต ห้องวัฒนธรรมชาวไทย–มุสลิม รวมทั้งห้องบ้านเจ้าเมือง ที่มีข้าวของเครื่องใช้ของพระยาภูมินารถภักดีในอดีต เป็นต้น

อาคารนี้ได้รับการยกย่องเป็นอาคารอนุรักษ์ดีเด่น โดยสมาคมสถาปนิกสยาม ในพระบรมราชูปถัมภ์ ❑

พิพิธภัณฑสถานแห่งชาติสตูล
ซอย 5 ถ.สตูลธานี ต.พิมาน อ.เมือง จ.สตูล
เปิดให้บริการ วันพุธ-อาทิตย์

เวลา 09.00-16.00 น.

0 7472 3140

ถ้ำเลสเตโกดอน

"ผจญภัยเที่ยวถ้ำช้างล้านปีที่บ้านคีรีวง" ตำบลทุ่งหว้า อำเภอทุ่งหว้า เป็นถ้ำหินปูน ซึ่งเป็นถ้ำธารลอด (stream cave) ยาวที่สุดในประเทศไทย ยาวกว่า 4 กม. เปิดเป็นแหล่งท่องเที่ยวเมื่อปี พ.ศ. 2557 เดิมชื่อถ้ำวังกล้วย ต่อมาเปลี่ยนชื่อเป็น **"ถ้ำเลสเตโกดอน"** เนื่องจากค้นพบซากฟอสซิลของ **"ช้างสเตโกดอน"** ช้างดึกดำบรรพ์อายุประมาณ 1.8 ล้านปี ถึง 10,000 ปีก่อน รวมทั้งซากสัตว์มีกระดูกสันหลังจำนวนมาก บริเวณพื้นลำธารตลอดความยาวของถ้ำ เช่น แผ่นฟันกรามของช้างโบราณ เอลิฟาส กรามแรดโบราณ เขากวาง และฟอสซิลของสาหร่ายทะเล ตามผนังถ้ำอีกด้วย

ปัจจุบันซากฟอสซิลของช้างสเตโกดอน ถูกเก็บรักษาไว้ในศูนย์วัฒนธรรมเฉลิมราช พิพิธภัณฑ์ช้างทุ่งหว้า บรรยากาศภายในถ้ำ มีลมอ่อนๆ เป็นระยะๆ ชมความงดงามของซากฟอสซิลต่างๆ ที่ไกด์ชี้ชวนให้ดูเป็นระยะๆ จะทำให้เราลืมเวลาไปเลย ตรงจุดสิ้นสุดของถ้ำที่บรรจบกับลำคลองในป่าชายเลน มีปากถ้ำใหญ่เป็นรูปหัวใจ

และถ้าเวลาเหลือก็สามารถไปชมฟอสซิลฟันกรามช้างสเตโกดอนที่ อบต. ทุ่งหว้า ได้อีก

"ถ้ำเลสเตโกดอน" รับนักท่องเที่ยวเพียงวันละ 1 รอบ รอบละ 60 คน จุดรวมพลคือ หน้าพิพิธภัณฑ์อุทยานธรณีสตูล โดยจะมีไกด์หรือมัคคุเทศก์ อธิบายที่มา รวมทั้งนำเที่ยวชมพิพิธภัณฑ์อุทยานธรณีสตูลก่อน จากนั้นจะมีรถพาไปที่ถ้ำเพื่อนั่งเรือแคนูชมความงดงามของถ้ำประมาณ 2 ชั่วโมง จากนั้นจะมีเรือหางยาวมารอรับเพื่อชมความอุดมสมบูรณ์ของป่าชายเลนที่เชื้อเชิญให้สัมผัสอย่างใกล้ชิด โดยจุดสิ้นสุดทริปอยู่ที่ท่าอ้อย อัตราค่าบริการคนละ 500 บาท ❑

ถ้ำเลสเตโกดอน ต.ทุ่งหว้า อ.ทุ่งหว้า

คุณสุมาลี (เจ้าหน้าที่ทุ่งหว้า) 0 6229 88928 และ
นายสัมฤทธิ์ ทิพย์มณี (ประธานกลุ่ม)

0 8928 81360

สะพานข้ามกาลเวลา อุทยานแห่งชาติหมู่เกาะเภตรา

หรือ The Time Travel Zone สะพานชมวิวเดินเลียบทะเลยาวเหยียดไปสู่บริเวณหน้าผาหินสองสีของสองช่วงเวลาทางธรณีของโลกที่ต่างกันถึงกว่า 400 ปี คือมีหินทรายสีแดงในยุคแคมเบรียน (อายุ 542-488 ล้านปี) แทรกสลับกับหินปูนสีเทาแห่งยุคออร์โดวิเชียน (อายุ 488-444 ล้านปี) ชี้ให้เห็นถึงการเคลื่อนตัวของเปลือกโลกและความอัศจรรย์ของเขาโต๊ะหงายที่ยืนท้าทายกาลเวลามาเนิ่นนาน หินทั้งสองยุคเป็นรอยสัมผัสที่เกิดจากรอยเลื่อนของเปลือกโลก (Fault Contact) ที่ชัดเจนมากและหาดูได้ยาก เสมือนหนึ่งว่าเราสามารถข้ามกาลเวลาจากยุคแคมเบรียนไปสู่ยุคออร์โดวิเชียนได้ในก้าวเดียว ที่นี่ยังเป็นจุดชมอาทิตย์อัสดงลงทะเลได้งามจับตาจับใจ ทั้งโรแมนติกและถ่ายภาพได้สวยจริงๆ

สะพานนี้ตั้งอยู่ในบริเวณอุทยานแห่งชาติหมู่เกาะเภตรา ซึ่งเป็นหมู่เกาะที่สวยงามและอุดมสมบูรณ์แห่งหนึ่งของทะเลอันดามัน กินพื้นที่ชายฝั่ง 3 แสนกว่าไร่ รวมทั้งเกาะน้อยใหญ่อีก 22 เกาะ อาทิ เกาะบุโหลนไม้ไผ่

เกาะลิดี เกาะเหลาเหลียง เป็นต้น ส่วนใหญ่เป็นหินปูนอายุหลายล้านปีในยุคต่างๆ ทางธรณีวิทยาของโลก ก่อให้เกิดความสวยงามแปลกตา และคุณค่าด้านการเรียนรู้ โดยเฉพาะที่เขาโต๊ะหงาย ซึ่งอยู่ใกล้กับที่ทำการอุทยานฯ ที่ได้รับการประกาศจากองค์การยูเนสโก ให้เป็นอุทยานธรณีโลก (Satun UNESCO Global Geoparks) ค่าธรรมเนียมสำหรับเข้าอุทยานฯ นักท่องเที่ยวชาวไทย ผู้ใหญ่ 20 บาท เด็ก 10 บาท นักท่องเที่ยวชาวต่างชาติ ผู้ใหญ่ 200 บาท เด็ก 100 บาท ส่วนรถยนต์ 20 บาท รถจักรยานยนต์เข้าฟรี

มีทางเดินศึกษาธรรมชาติเลียบริมทะเลยาวราว 3 กม. ชมพรรณไม้ และนกหายากมากมาย สามารถพายเรือคายัค ล่องเรือดำน้ำดูปะการัง มีบริการบ้านพักริมทะเล และสถานที่กางเต็นท์ แต่ไม่มีร้านค้าร้านอาหาร นักท่องเที่ยวควรจัดเตรียมไปเอง ❑

ติดต่อสอบถามเพิ่มเติมได้ที่
อุทยานแห่งชาติหมู่เกาะเภตรา
อ.ละงู-อ.ทุ่งหว้า จ.สตูล
0 7474 0272

ปราสาทหินพันยอด

อลังการปราสาทหินธรรมชาติ ที่เที่ยวอันซีนของจังหวัดสตูล เป็นไฮไลท์เด่นที่ไม่ควรพลาด (เป็นส่วนหนึ่งของอุทยานธรณีโลก) ตั้งอยู่ในเขตอุทยานแห่งชาติหมู่เกาะเภตรา ภายในเกาะเขาใหญ่ ห่างจากท่าเรือปากบารา ประมาณ 3 กม. ต้องล่องเรือหางยาวเข้าไปชม (จุคนได้ 8-10 คน) ใช้เวลาเดินทางประมาณ 15-20 นาที เมื่อไปถึงปากทางเข้าต้องมีการเปลี่ยนเป็นเรือคายัค พายลอดช่องประตูไปเข้าไปทีละลำ หากใครพายเรือได้ก็พายเข้าไปเองได้เลย ระยะทางนิดเดียวน้ำไม่ลึก ภายในมีชายหาดและน้ำทะเลสีเขียวมรกตดุจวิมานกลางทะเลที่ซ่อนตัวอยู่ท่ามกลางหินปูน ซึ่งเกิดจากการยกตัวของเปลือกโลกมากว่าหลายร้อยล้านปี

ปราสาทหินพันยอด เป็นเกาะหินปูนเกิดจากการตกตะกอนคาร์บอเนตช่วงยุคออร์โดวิเชียน ตอนกลางถึงตอนปลาย หรือประมาณ 500 ล้านปีมาแล้ว โดยมีชั้นหินปูนหลากสีสันถึง 5 ชั้น แต่ละชั้นผสานกันจนเป็นก้อนหินปูนที่มีความงดงาม มีปลายยอดแหลมหน้าตาประหลาด มองดูคล้ายปราสาทแหลมที่มียอดนับพัน ตัวปราสาทเกิดจากหินปูน ถูกน้ำฝนที่มีฤทธิ์เป็นกรดอ่อนๆ ทำปฏิกิริยากันและละลายหินปูนทีละน้อยเป็นระยะเวลายาวนาน นอกจากนี้ยังพบฟอสซิลสัตว์ทะเลโบราณ นอติลอยด์ สโตรมาโตไลต์ ในบริเวณนี้ด้วย

บริเวณใกล้กันมีที่เที่ยวที่น่าสนใจ **อย่างสันหลังมังกรบ้านบ่อเจ็ดลูก** (สันหลังมังกรเล็ก) สันทรายคดโค้งยาว 4 กม. สามารถลงไปเดินเล่นถ่ายรูปได้ และมีอ่าวฟอสซิล หรือ อ่าวโต๊ะบะ แหล่งซากดึกดำบรรพ์นอติลอยด์ที่สมบูรณ์งดงามหาชมได้ยาก **ตื่นตากับการตามหาหัวใจมรกต** หลุมเกิดจากการกัดเซาะเป็นรูปหัวใจทะลุมองเห็นผืนน้ำทะเลสีเขียวมรกต เป็นที่มาของชื่อหัวใจมรกตนั่นเอง

การเดินทางไปเที่ยวชมปราสาทหินพันยอดและสถานที่ใกล้เคียงติดต่อได้ที่ การท่องเที่ยวโดยชุมชนบ่อเจ็ดลูก จังหวัดสตูล ❑

ปราสาทหินพันยอด
บ้านบ่อเจ็ดลูก อ.ละงู จ.สตูล

08 1542 0071, 09 2634 8509
(มีแพคเกจเที่ยวปราสาทหินพันยอด) ค่าใช้จ่าย 800 บาท/ท่าน (ครึ่งวัน 4-5 ชม.) เด็กอายุต่ำกว่า 10 ปี ครึ่งราคา มีวันละสองรอบ

รอบเช้าขึ้นเรือเวลา 8.30 น.
รอบบ่ายขึ้นเรือเวลา 14.00 น.

ทะเลแหวกสันหลังมังกร

สุขเกินจินตนาการกับเดินบนสันหลังมังกร ท่ามกลางทะเลแหวกที่พลิ้วไหว ดุจมังกรเลื้อยกลางทะเลยาวกว่า 4 กม. เชื่อมต่อกับหาดมังกร **ที่นี่คือสันหลังมังกรที่ขึ้นชื่ออีกหนึ่งแห่งของสตูล** ตั้งอยู่ตำบลตันหยงโป ห่างจากตัวเมืองสตูลประมาณ 20 กม. ใช้เส้นทางเมืองสตูล-ตันหยงโปถึงบ้านบากันเคย ชุมชนตันหยงโป ซึ่งมีเรือประมงของชาวบ้านคอยให้บริการ นั่งเรือออกไปเพียง 20 นาที จะพบสันหลังมังกรใหญ่ที่เชื่อม 2 เกาะเข้าด้วยกัน คือเกาะหัวมันกับเกาะสาม ที่นี่แตกต่างจากที่อื่นตรงแนวทางเดินเชื่อมนั้นหาใช่แค่ทรายเท่านั้น แต่เกิดจากการทับถมของเปลือกหอยทะเล และกรวดทรายสีน้ำตาลแดงอายุกว่า 500 ล้านปี ที่เกิดจากภูเขาไฟระเบิดในครั้งบรรพกาล สิ่งเหล่านี้ได้ถูกคลื่นทะเลพัดมารวมตัวทับถมกัน จนเกิดเป็นสันทรายขนาดใหญ่สีทอง ผืนทรายที่มีริ้วลายเหมือนเกล็ดมังกร จะเห็นได้เฉพาะยามน้ำลดเท่านั้น จึงต้องคอยเช็คเวลาล่วงหน้าก่อนไปให้ดี จะได้มีเวลาถ่ายรูปให้หนำใจก่อนน้ำขึ้น เมื่อมาถึงที่นี่แล้วยังสามารถชมวิถีชุมชนบากันเคย ที่ได้ชื่อว่าเป็นแหล่งที่ทำกะปิที่ดีที่สุด ผู้คนที่นี่ยังดำรงชีวิตแบบดั้งเดิม ด้วยการทำประมงชายฝั่ง ลากอวน จับกั้ง มีบริการบ้านพักของชุมชนที่สะดวกสบาย บริการอาหารทะเลแสนอร่อยอย่าง ปูนึ่ง ยำกั้ง กั้งทอดกระเทียม เป็นต้น สนุกกับสปาหาดทรายดำที่เกาะมดแดง ที่เป็นทรายดำเนื้อละเอียดคล้ายกับโคลน ซึ่งมีสรรพคุณเหมือนโคลนคือเพิ่มความชุ่มชื่นแก่ผิว ❑

ติดต่อสอบถามเพิ่มเติมได้ที่
รีสอร์ทชุมชนบ้านบากันเคย
110 ม.3 บ้านบากันเคย ต.ตันหยงโป
อ.เมืองสตูล จ.สตูล
08 1748 9596, 08 2434 4295

ชุมชนบ้านบากันใหญ่ เกาะสาหร่าย

ชุมชนบ้านบากันใหญ่ (บากัน หมายถึง สถานที่ทำไม้เผาถ่าน) ตั้งอยู่ที่ **เกาะสาหร่าย** บ้างเรียกเกาะบากันใหญ่ หรืออีกชื่อหนึ่งเรียกว่า **เกาะอีโปะ** ซึ่งเป็นเกาะเล็กๆ ในทะเลอันดามัน ที่นี่มีต้นไม้ใหญ่ขนาด 12–15 คนโอบ ชื่อว่าต้นอีโปะ เชื่อกันว่าเป็นต้นไม้ศักดิ์สิทธิ์ เป็นชุมชนมุสลิม ใจกลางหมู่บ้านคือบริเวณมัสยิดอัชชากีรีน เกาะนี้อยู่ไม่ห่างจากชายฝั่งมากนัก หากนั่งเรือหางยาวจากท่าเรือบ้านทุ่งริ้น (หมู่ 1 ต.สาคร อ.ท่าแพ จ.สตูล) ใช้เวลาประมาณ 45 นาที แต่ถ้าเป็นเรือเร็วหรือสปีดโบ๊ตจะใช้เวลาเพียง 15 นาที (หรือติดต่อให้เรือของชุมชนมารับ)

บ้านบากันใหญ่เป็นที่ตั้งของหมู่บ้านท่องเที่ยวเชิงนิเวศ นักท่องเที่ยวสามารถเข้าไปชมวิถีชีวิตชาวประมงพื้นบ้านได้ ที่สำคัญมีอาหารทะเลอุดมสมบูรณ์ทั้งกุ้ง หอย ปู ปลา ปลาหมึก โดยเฉพาะปูม้า ด้วยมีการอนุรักษ์ปูม้าจึงมีปูม้าตัวใหญ่ และมีหอยเกือบร้อยชนิดอย่างหอยกาหยำ หรือหอยหวานนำมาผัดฉ่าหรือต้มกะทิ รสชาติอร่อยกว่าที่อื่น ชาวประมงที่นี่จะออกทะเลหาอาหารทะเลสดๆ นำไปปรุงอาหารให้นักท่องเที่ยวได้ชิมแบบวันต่อวัน หมู่บ้านแห่งนี้ยังมีโฮมสเตย์ไว้คอยบริการอีกด้วย

ไฮไลท์ของที่นี่คือ การได้เดินตากอากาศชมสันทรายสีแดง ที่ทอดยาวออกไปในทะเล ชาวบ้านเรียกว่า **"สันหลังมังกรแดง"** มีแห่งเดียว ในประเทศไทย และสามารถท่องเที่ยวได้ตลอดปี ❑

ติดต่อสอบถามเพิ่มเติมได้ที่
บ้านบากันใหญ่ หมู่ 2 ต.เกาะสาหร่าย
อ.เมืองสตูล จ.สตูล
09 1036 7255, 09 5092 0945, 08 1541 9448

อุทยานแห่งชาติทะเลบัน

สถานที่ท่องเที่ยวทางธรรมชาติที่ขึ้นชื่อของสตูล ตั้งอยู่ในตำบลวังประจัน ที่ทำการอุทยานฯ ห่างจากด่านวังประจัน (ด่านชายแดนไทย-มาเลเซีย) เพียง 1 กม. อยู่ห่างจากตัวจังหวัดสตูลประมาณ 40 กม. อุทยานฯ มีเนื้อที่ประมาณ 122,500 ไร่ (รวมเนื้อที่ของป่าสงวนแห่งชาติกุปัง ปุโล๊ต หัวกะหมิง และพื้นที่ป่าควน บ่อน้ำปูยู) มีพื้นที่ป่าทางทิศใต้ของอุทยานฯ ติดกับรัฐเปอร์ลิสประเทศมาเลเซีย พื้นที่ส่วนใหญ่เป็นภูเขาสลับซับซ้อน มีป่าไม้ที่อุดมสมบูรณ์ มีภูเขาสูงมากมาย อาทิ เขาวังช้าง เขาหินร้อง เขาวังพะเนียด เขาจีน เขามดแดง เขาหาบเคย เขากวงใหญ่ เขากวงเล็ก เขาวังหมู เขาวังกลวง เขากายัง เขากล่ำ เขาปูยู และเขาวังกูนอง เป็นยอดเขาสำคัญ โดยมีเทือกเขาจีนเป็นยอดเขาสูงสุด สูง 756 เมตรจากระดับน้ำทะเลปานกลาง ซึ่งเป็นแหล่งต้นน้ำลำธารสำคัญอย่างคลองกลางบ้าน คลองยาโรย และคลองตูโย๊ะ ทำให้เกิดน้ำตกสวยงามมีชื่อเสียงอย่างน้ำตกยาโรย และน้ำตกโตนปลิว มีถ้ำหลากหลาย อย่างถ้ำโตนดิน ที่ลึก 700 เมตร เต็มไปด้วยหินงอกหินย้อยที่สวยงาม อุทยานฯ เป็นแหล่งที่อยู่ของสัตว์ป่าเป็นจำนวนมาก โดยเฉพาะหมาน้ำหรือเขียดว้าก ที่ส่งเสียงร้องคล้ายเสียงของลูกสุนัข ชอบอาศัยอยู่ตามป่าบากง ซึ่งขึ้นอยู่อย่างหนาแน่นรอบทะเลสาบหรือบึงทะเลบัน ถือเป็นสัตว์สัญลักษณ์ของอุทยานฯ

คำว่า **"ทะเลบัน"** มาจากคำว่า **"เลิดเรอบัน"** เป็นภาษามลายูแปลว่า "ทะเลยุบ" เป็นทะเลสาบน้ำจืด

ขนาดใหญ่ กลางหุบเขามดแดงและเขาจีน ที่เกิดขึ้นจากการยุบตัวของพื้นดิน โดยน้ำในบึงนั้นก็มาจากต้นน้ำที่ออกมาจากผนังเขา

กิจกรรมที่น่าสนใจ คือ กิจกรรมดูนก เพราะมีนกหลายชนิด ทั้งนกแอ่นฟ้าเคราขาว นกปรอดคอลาย นกกางเขนน้ำหลังแดง นกหัวขวาน เป็นต้น มีศาลาท่าน้ำไว้ให้พักผ่อนและมีเส้นทางศึกษาธรรมชาติเป็นทางเดินไม้รอบบึงระยะทาง 600 เมตร และ 1.3 กม. นอกจากนั้นทางอุทยานฯ ยังมีบ้านพักและสถานที่กางเต็นท์ไว้รองรับนักท่องเที่ยว ที่นี่เที่ยวได้ตลอดปี ยกเว้นช่วงเดือนพฤษภาคม-ตุลาคม เพราะฝนจะตกชุกมาก

อุทยานฯ มีบ้านพักและเต็นท์ ไว้บริการนักท่องเที่ยว ค่าเข้าอุทยานฯ คนไทย ผู้ใหญ่ 40 บาท เด็ก 20 บาท ผู้ใหญ่ต่างชาติ 200 บาท เด็ก 100 บาท ❑

- อุทยานแห่งชาติทะเลบัน ม.4 ถ.สมันตรัฐวิถี ต.วังประจัน อ.ควนโดน จ.สตูล
- 08 3533 1710, 0 7475 0758

ถ้ำภูผาเพชร

สัมผัสความมหัศจรรย์ถ้ำสามพันปีที่ใหญ่ติดอันดับโลก **"ถ้ำภูผาเพชร"** มีเนื้อที่กว่า 50 ไร่ ภายในแบ่งเป็นห้องต่าง ๆ กว่า 20 ห้อง เป็นถ้ำหินปูนขนาดใหญ่ที่สุดในประเทศไทย และใหญ่ติดอันดับ 4 ของโลก ค้นพบโดย **"หลวงตาแผลง"** พระธุดงค์ เมื่อปี พ.ศ. 2534 จากหลักฐานทางโบราณคดีสันนิษฐานว่า ถ้ำภูผาเพชรแห่งนี้น่าจะเป็นที่อยู่อาศัยของมนุษย์ยุคก่อนประวัติศาสตร์ประมาณ 3,000 ปีมาแล้ว โดยพบกระดูกมนุษย์ยุคโบราณส่วนกะโหลกศีรษะ เศษภาชนะดินเผาเคลือบลายเชือกทาบ ที่ก้นภาชนะมีเปลือกหอยยึดเกาะ ถ้ำนี้สมเด็จพระเจ้าพี่นางเธอ เจ้าฟ้ากัลยาณิวัฒนา กรมหลวงนราธิวาสราชนครินทร์ เคยเสด็จประพาสเมื่อปี พ.ศ. 2548 ภายในถ้ำเราจะพบความอลังการของหินงอกหินย้อยมากมาย ที่มีประกายระยิบระยับตระการตาดูคล้ายเกล็ดเพชร ภายใต้เพดานถ้ำสูงเกือบ 100 เมตร มีทางเดินเป็นสะพานไม้ยกระดับ พร้อมดวงไฟส่องสว่างเป็นช่วงๆ ห้องต่างๆ จะมีชื่อเรียกตามความโดดเด่น เช่น ห้องโถงใหญ่ ห้องปะการัง ห้องเห็ด ห้องม่านเพชร ห้องพญานาคมีหินงอกต่อตัวกันคล้ายงูใหญ่หรือพญานาค มีลานเพลิน ลานแสงมรกต ซึ่งด้านบนเพดานถ้ำมีช่องโหว่ช่วงสายเมื่อแสงแดดส่องลงมากระทบกับก้อนหินจะเป็นสีเขียวคล้ายมรกต ส่วนตามซอกหลืบโพรงและหินตะปุ่มตะป่ำรูปหนังจระเข้อยู่ตามพื้น อันเป็นที่อาศัยของจิ้งหรีดถ้ำและแมงป่องถ้ำรูปร่างพิลึก เหมาะจะศึกษาระบบนิเวศสิ่งมีชีวิต ถ้ำนี้สามารถเที่ยวได้ทุกฤดู แต่ช่วงที่สามารถเห็นลำแสงลอดผ่านโพรงถ้ำในห้องแสงมรกตนั้น จะอยู่ในช่วงเดือนพฤษภาคม-มิถุนายน ช่วงเวลาประมาณ 15.00-15.20 น.

"ถ้ำภูผาเพชร" ตั้งอยู่ที่บ้านควนดินดำหรือบ้านป่าพน อยู่ห่างจากที่ว่าการอำเภอ 27 กม. ค่าเข้าชมผู้ใหญ่ 20 บาท เด็ก 10 บาท เปิดทุกวัน 9.00-15.00 น.

การเที่ยวชมถ้ำภูผาเพชรควรมีไกด์ท้องถิ่นนำชมเพื่อเพิ่มอรรถรส ต้องเดินขึ้นบันได 300 ขั้น ใช้เวลาไม่ต่ำกว่า 1-2 ชั่วโมง ควรมีไฟฉายติดตัวไปด้วย (มีให้เช่าตรงทางขึ้น) นอกจากถ้ำภูผาเพชรแล้ว ในตำบลปาล์มพัฒนายังมีถ้ำเจ็ดคด น้ำตกวังใต้หนาน และกิจกรรมล่องแก่งอยู่ในละแวกเดียวกัน ❑

- ถ้ำภูผาเพชร ม. 9 บ้านควนดินดำ ต.ปาล์มพัฒนา กิ่งอำเภอมะนัง จ.สตูล
- ศูนย์บริการนักท่องเที่ยว อบต. ปาล์มพัฒนา
- 0 7477 4505-6

อุทยานแห่งชาติตะรุเตา

จากคุกกลางทะเลอันโด่งดังสู่ **"มรดกแห่งอาเซียน"** ตะรุเตา เป็นหมู่เกาะทะเลใต้ ฝั่งอันดามันของไทย ที่เคยคุมขังนักโทษทางการเมือง เป็นแรงบันดาลใจในการสร้างภาพยนตร์ที่อิงประวัติศาสตร์เรื่อง **"นรกตะรุเตา"** แต่ความพิสุทธิ์งดงามของท้องทะเลของหมู่เกาะ เป็นมากกว่าแม่เหล็กชั้นดี ที่ดึงดูดนักท่องเที่ยวเข้ามาอย่างไม่ขาดสาย จนต้องอนุรักษ์ธรรมชาติอันสมบูรณ์เอาไว้ โดยจัดตั้งเป็นอุทยานแห่งชาติ ตะรุเตา เมื่อ พ.ศ. 2517 ซึ่งเป็นอุทยานแห่งชาติที่เงียบสงบและสวยงามที่สุดแห่งหนึ่งของประเทศไทย

อุทยานฯ ประกอบด้วยเกาะน้อยใหญ่กว่า 51 เกาะ มีเนื้อที่ราว 931,250 ไร่ (1,490 ตร.กม.) โดยจัดแบ่งออกเป็นหมู่เกาะใหญ่ๆ ได้ 2 หมู่เกาะ คือ หมู่เกาะตะรุเตา และหมู่เกาะอาดัง-ราวี มีเกาะที่มีขนาดใหญ่ 7 เกาะด้วยกัน คือ เกาะตะรุเตา เกาะอาดัง เกาะราวี เกาะหลีเป๊ะ เกาะกลาง เกาะบาตวง และเกาะบิสสี

ตะรุเตามีสภาพป่าที่อุดมสมบูรณ์ มีสัตว์ป่าอาศัยอยู่นานาชนิด โดยเฉพาะมีฝูงนกเงือกหลายสายพันธุ์ และที่ **"อ่าวเมาะและ"** มีการค้นพบซากฟอสซิลแมงดาทะเลโบราณ หรือไทรโลไบต์เก่าแก่ที่สุดในเมืองไทย อายุกว่า 500 ล้านปี แทรกตัวอยู่ในชั้นหินทรายสีน้ำตาลแดง สลับกับหินดินดานอย่างน่าพิศวง รวมทั้งมีถ้ำน้ำตก เส้นทางศึกษาธรรมชาติ จึงได้รับการประกาศจากประเทศสมาชิกอาเซียนให้เป็น อุทยานมรดกแห่งอาเซียน (ASEAN Heritage Parks) เมื่อ พ.ศ. 2527 ในฐานะพื้นที่อนุรักษ์ที่มีความสำคัญสูงที่เป็นตัวแทนระบบนิเวศของภูมิภาค ด้านใต้ของเขตอุทยานฯ อยู่ห่างจากชายแดนไทย-มาเลเซีย เพียง 4.8 กม. เท่านั้น

บนเกาะตะรุเตา เป็นตั้งของสำนักงานอุทยานแห่งชาติฯ บริเวณอ่าวตะโละอุดัง เดิมเป็นทัณฑสถานจนกระทั่งเกิดสงครามเอเชียบูรพา เกิดภาวะขาดแคลนอาหารและยาอย่างหนัก ทำให้ทั้งนักโทษและผู้คุมรวมตัวกันเป็นโจรสลัด เข้าปล้นสะดมเรือบรรทุกสินค้าชาวไทยและต่างประเทศที่แล่นผ่านไปมา ในที่สุดรัฐบาลไทยร่วมกับทหารอังกฤษปราบโจรสลัด เมื่อปี พ.ศ. 2489 และยกเลิกทัณฑสถานไปในที่สุด นอกจากนี้เกาะตะรุเตายังเป็นที่ตั้งของ **"ศาลเจ้าพ่อตะรุเตา"** สิ่งศักดิ์สิทธิ์สำคัญของผู้คนในแถบนี้อีกด้วย

ส่วน **"เกาะหลีเป๊ะ"** อยู่จากท่าเรือปากบาราราว 67 กม. เป็นเกาะที่มีชื่อเสียงที่สุดในหมู่เกาะตะรุเตา ด้วยมีหาดทรายยาวขาวนุ่มดั่งแป้ง น้ำใสมากจนสามารถมองเห็นปะการัง เกาะนี้ไม่มีภูเขาเป็นแต่ที่ราบ จึงสามารถ

เดินได้ถึงกันหมด ที่นี่มีที่พักมากมาย แต่ละแห่งงดงามจับใจ มีชายหาดหลัก 3 ชายหาด คือ หาดซันไรส์ หาดซันเซ็ท และหาดบันดาหยา ซึ่งหาดบันดาหยาเป็นหาดแรกที่เริ่มมีรีสอร์ท ยามเย็นสามารถเดินจากหาดนี้ไปจนถึงหาดซันไรซ์ระยะทางราว 1 กม. ซึ่งเป็น **"ถนนคนเดินหลีเป๊ะ"** ที่คึกคัก สองข้างทางเรียงรายไปด้วยร้านค้า ร้านอาหาร ผับ บาร์ จนเรียกขานกันอีกชื่อหนึ่งว่า **"หาดพัทยา"** เกาะนี้ยังมีหมู่บ้านชาวเลเผ่าอูรักลาโว้ย ซึ่งผูกพันอยู่กับคลื่นลมมาหลายชั่วอายุคน

เมื่อพักบนเกาะหลีเป๊ะ สามารถซื้อทัวร์แบบวันเดียวไปดำน้ำดูโลกใต้ทะเล ที่อุดมไปด้วยปะการัง 7 สี ที่ **"ร่องน้ำจาบัง"** หรือล่องเที่ยวรอบเกาะต่างๆ ได้ในราคาคนละ 450 บาท - 850 บาท อาทิ **"หาดห้าสี"** อยู่ใกล้ด่านตรวจเขาโต๊ะหงาย เป็นหินที่อยู่ในยุคแคมเบรียน (อายุ 500 ล้านปี) มีถึง 5 สี กระจายอยู่เต็มหาด ยังมี **"เกาะหินงาม"** ที่รอบเกาะมีแต่หินกลมมนสีเทาดำมีริ้วสีทองแวววับราวกับสุสานหินล้านปี (ดูได้แต่อย่าหยิบกลับไปเพราะหินทุกก้อนต้องคำสาปของเจ้าพ่อตะรุเตา)

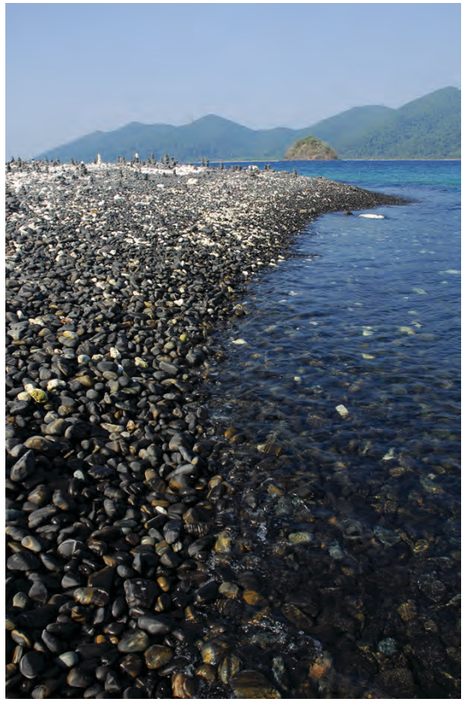

"เกาะไข่" เป็นเกาะเล็กๆ อยู่ระหว่างเกาะตะรุเตาและเกาะอาดัง ที่นี่มีซุ้มประตูหินอันเป็นสัญลักษณ์ของอุทยานแห่งชาติตะรุเตา **"เกาะอาดัง"** เป็นเกาะเดียวมีน้ำตกอยู่ติดกับ **"เกาะราวี"** เป็นเกาะที่มีหาดทรายขาวและน้ำใสดุจแก้วเจียระไน **"เกาะหินซ้อน"** เป็นเกาะที่มีก้อนหินยักษ์คล้ายสี่เหลี่ยมลูกบาศก์ขนาดใหญ่วางซ้อนกันอยู่อย่างสมดุลทำให้เกาะหินซ้อนกลายเป็นสัญลักษณ์สำคัญของหมู่เกาะดง นักท่องเที่ยวสามารถพักได้ในเขตที่ทำการอุทยานแห่งชาติหรือพักบนเกาะหลีเป๊ะได้

สอบถามรายละเอียดเพิ่มเติมได้ที่

ศูนย์บริการนักท่องเที่ยวอุทยานแห่งชาติตะรุเตา หรือหน่วยพิทักษ์อุทยานแห่งชาติตะรุเตาที่ ต.ต. 1 (อ่าวพันเตมะละกา) บนเกาะตะรุเตา

0 7472 9002-3

อัตราค่าบริการเข้าอุทยานแห่งชาติ

ชาวไทย : ผู้ใหญ่ 40 บาท เด็ก 20 บาท

ชาวต่างชาติ : ผู้ใหญ่ 200 บาท เด็ก 100 บาท

การเดินทาง ขึ้นเรือที่ท่าเรือปากบาราตำบลปากน้ำ อำเภอละงู จังหวัดสตูล โทรศัพท์ 08 1123 4799, 0 7478 3485, 0 7478 3597 มีทั้งเรือเฟอร์รี่และเรือสปีดโบตให้บริการท่าเรือไปหมู่เกาะตะรุเตาหรือเกาะหลีเป๊ะ (ใช้เวลาเดินทาง 2 ชั่วโมง) หรือไปเที่ยวรอบเกาะราคาประมาณ 600-900 บาท (ขึ้นกับเกาะที่ไป) เรือมีทั้งวันๆ ละ 4 รอบ 09.00/11.30/13.30/15.30 น. ส่วนขากลับจากเกาะหลีเป๊ะไปท่าเรือปากบารามีเรือรอบเวลา 09.30/11.30/13.30/16.00 น. ❑

น้ำตกวังสายทอง

น้ำตกสวยของสตูล เป็นน้ำตกหินปูนขนาดใหญ่ 6 ชั้น กว้างประมาณ 50 เมตร ความสูงโดยเฉลี่ยของชั้นที่ 1-5 อยู่ที่ประมาณ 50-100 เซนติเมตร มีต้นน้ำมาจากถ้ำใต้ภูเขาไหลทะลักออกมาสู่ คลองวังน้อย ก่อนจะไหลผ่านภูเขาหินปูน และนำพาสารละลายแคลเซียมคาร์บอเนตและตะกอนแขวนลอยมาด้วย จึงทำให้แต่ละชั้นของน้ำตกมีลักษณะคล้ายหินงอกหินย้อยลดหลั่นลงมาเป็นชั้นๆ ❑

- ตั้งอยู่ในเขตรักษาพันธุ์สัตว์เขาบรรทัด 10 บ้านวังนาใน ต.น้ำผุด อ.ละงู จ.สตูล
- 0 7477 4071, 08 4966 9978
- เปิดทุกวันเวลา 08.00-17.00 น.

กิจกรรมน่าเที่ยวในจังหวัดสตูล

ล่องแก่งน้ำตกวังสายทอง

กิจกรรมเย็นฉ่ำสำหรับคนรักการผจญภัย เมื่อมาเยือนอำเภอละงู จังหวัดสตูล ตลอดระยะทาง 7-10 กม. จากน้ำตกวังสายทองที่เป็นต้นน้ำไหลสู่แม่น้ำละงู ล่องแก่งบนเรือยางหรือเรือคายัคที่เต็มไปด้วยความสนุกสนานตื่นเต้นกับหลบหลีกโขดหินอย่างคล่องแคล่วเป็นระยะๆ บนเส้นทางน้ำใสไหลเชี่ยวที่คดโค้งแต่ปลอดภัย เพราะน้ำไม่ลึก ในบรรยากาศหุบเขาผาหินปูนสูงชันสลับกับแมกไม้เขียวขจี สองฝั่งของแม่น้ำละงูอุดมสมบูรณ์ไปด้วยพันธุ์นานา บางชนิดพบได้เฉพาะในป่าเขตร้อน ระหว่างทางมีจุดแวะพักหลายแห่ง เช่น รีสอร์ท ที่พัก ร้านอาหาร น้ำตกหินปูนที่มีความสวยงามแห่งหนึ่งของสตูล ล่องแก่งที่นี่สามารถล่องได้ตลอดทั้งปี แต่ถ้าชอบความเชี่ยวแบบสุดๆ ควรมาเที่ยวช่วงฤดูฝน เพราะเป็นช่วงที่น้ำเยอะ สำหรับผู้ที่สนใจล่องแก่งวังสายทอง สามารถติดต่อผู้ประกอบการในรีสอร์ทที่พัก ที่มีมากมายให้เลือกใช้บริการ ❑

- การท่องเที่ยวโดยชุมชนบ้านวังนาใน
- 0 7472 0757
- 08 6946 9229 วังสายทองรีสอร์ท
  08 4195 5208 ทับทุ่งทอง ล่องแก่ง โฮมสเตย์
  08 4415 2085 ป่านึงล่องแก่ง & โฮมสเตย์

ข้ามแดนไปเที่ยวมาเลเซีย

จากสตูล สามารถข้ามชายแดนไปประเทศมาเลเซียได้ 2 ช่องทาง คือ

1. จุดผ่านแดนทางบก : ด่านวังประจัน อำเภอควนโดน จังหวัดสตูล (ห่างจากตัวเมืองสตูลราว 50 กม.) ข้ามไปยังด่านวังเกลียน รัฐปะลิส (Perlis) ประเทศมาเลเซีย ด่านเปิดทุกวัน ตั้งแต่เวลา 07.00-18.00 น. ด่านนี้มีตลาดชายแดนวังประจัน และอยู่ห่างจากด่านปาดังเบซาร์ประมาณ 25 กม.

2. จุดผ่านแดนทางน้ำ : ด่านสตูล (จุดลงเฟอร์รี) ท่าเรือตำมะลัง อ.เมืองสตูล (ห่างจากตัวเมืองราว 10 กม.) มีเรือออกวันละ 2 เที่ยว ช่วง 09.00 น. และ 14.00 น. จากท่าเรือตำมะลังข้ามไปเกาะลังกาวี รัฐเกดะห์ มาเลเซีย

นอกจากนั้นยังสามารถไปเกาะลังกาวีโดยขึ้นที่ท่าเรือเจตตีกัว และท่าเรือเทลก อีกวา โดยใช้พาสปอร์ตซื้อตั๋วเรือ ค่าเรือไปกลับคนละ 700 บาท หรือสามารถขึ้นเรือที่เกาะหลีเป๊ะเพื่อไปยังเกาะลังกาวีได้อีกด้วย โดยมีรีสอร์ทให้บริการสองแห่งคือ **บันดาหยารีสอร์ท** และ**บุหงารีสอร์ท** บริเวณหาดพัทยา (หาดบันดาหยา) มีเรือให้บริการวันละ 2 รอบ ค่าเรือคนละ 1,000 บาทต่อคนต่อรอบ (ช่วงสถานการณ์โควิด อาจยังไม่มีเรือให้บริการท่องเที่ยว) ท่าเรือเปิดทุกวัน เวลา 08.30-16.30 น.

คนทั่วไปสามารถข้ามแดนไปมาเลเซียโดยใช้หนังสือเดินทาง (Passport) ที่มีอายุการใช้งานเหลืออย่างน้อย 6 เดือน โดยไม่ต้องขอวีซ่า อยู่ได้ไม่เกิน 30 วัน ส่วนคนที่มีสำเนาทะเบียนบ้านอยู่ใน 5 จังหวัดชายแดนภาคใต้ (สตูล สงขลา ยะลา ปัตตานี และนราธิวาส) สามารถทำบัตรผ่านแดน (Border Pass) ได้โดยใช้เพียงบัตรประชาชนที่อำเภอที่ตัวเองมีชื่อในทะเบียนบ้าน หรือไปยื่นที่ว่าการอำเภอเมืองสตูล (โทรศัพท์ 0 7472 4374) หรือที่ว่าการอำเภอละงู (โทรศัพท์ 0 7477 3191) หรือที่ว่าการอำเภอควนโดน (โทรศัพท์ 0 7479 5125) อำเภอที่ต้องการผ่านแดน (เด็กอายุต่ำกว่า 12 ปีใช้สูติบัตรยื่น) บัตรผ่านแดนเสียค่าธรรมเนียมคนละ 200 บาท อยู่ได้ไม่เกิน 30 วัน สามารถไปได้ 4 รัฐ คือ รัฐเคดาห์ รัฐกลันตัน รัฐเปรัค และรัฐเปอร์ลิส

หากนำรถยนต์เข้าไป ต้องเป็นรถที่ติดฟิล์มไม่เกิน 40 เปอร์เซ็นต์เท่านั้น และต้องซื้อกรมธรรม์ประกันภัยของมาเลเซีย ซึ่งมีขายเป็นระยะเวลาตั้งแต่ 1 เดือน จนถึง 1 ปี ราคาเริ่มต้นประมาณ 500 บาท โดยติดต่อหน่วยงานของมาเลเซีย (JPJ) เพื่อทำ ICP หรือป้ายวงกลมชั่วคราวติดไว้ที่กระจกหน้ารถ สอบถามรายละเอียดเพิ่มเติมได้ที่

- ด่านตรวจคนเข้าเมืองจังหวัดสตูล 0 7471 1080
- ท่าเรือตำมะลัง โทรศัพท์ 08 1767 5118
- ด่านศุลการวังประจัน 0 7474 0166

การข้ามไปเที่ยว ลังกาวี และเปอร์ลิส

การเดินทางไปลังกาวีและเปอร์ลิส สามารถเดินทางได้หลายแบบ สะดวกสุดคือทางน้ำ โดยขึ้นเรือจากท่าเรือตำมะลังไปเกาะลังกาวี รัฐเกดะห์ ตรงท่าเรือเจ็ทตี้พ้อยต์ (jetty point) ใช้เวลาประมาณ 1.15 ชั่วโมง แล้วนั่งเรือต่อไปปะลิส ใช้เวลาอีกประมาณ 1 ชั่วโมง แต่หากไปทางบกเข้าทางจุดผ่านแดนด่านวังประจัน ยังไม่มีรถโดยสารประจำทางระหว่างพื้นที่ ต้องขับรถเข้าไปเอง หรือหาเช่ารถในพื้นที่ ใช้เวลาประมาณ 1.30 ชั่วโมง ขากลับก็สามารถขึ้นเรือกลับมาทางเดิมคือที่จังหวัดสตูล

ก่อนกลับสามารถแวะเที่ยวตลาดนัดชายแดนตรงด่านชายแดนวังประจัน อำเภอควนโดน จังหวัดสตูล หรือแวะไปเที่ยวตลาดปาดังเบซาร์ซึ่งอยู่ห่างกันเพียง 20 กม.

นอกจากนั้น จากรัฐปะลิสยังสามารถโดยสารรถประจำทางหรือรถไฟ (สถานีรถไฟอาเรา: Arau เป็นสถานีใกล้ท่าเรือกัวลาเปอร์ลิส) มาลงที่ด่านปาดังเบซาร์ แล้วต่อรถไฟมาลงที่หาดใหญ่ ถือเป็นการเดินทางที่คุ้มค่าและได้ประสบการณ์มากที่สุด ❑

ตลาดนัดชายแดนวังประจัน อำเภอควนโดน จังหวัดสตูล
สวรรค์ของนักช้อป ชายแดนไทย-มาเลเซีย
ที่นี่อยู่ห่างจากปาดังเบซาร์เพียง 20 กม. เท่านั้นเอง
เป็นตลาดที่คึกคักมาก โอบล้อมด้วยภูเขามีร้านค้าราว 256 ร้านค้า
ร้านค้าเปิดทุกวัน และมีตลาดนัดวันเสาร์-อาทิตย์
ด่านศุลกากร โทร. 0 7474 0166
ด่านตรวจคนเข้าเมือง โทร. 0 7471 1080

หลังสถานการณ์โควิดอาจมีการเปลี่ยนแปลง ควรตรวจสอบก่อนการเดินทาง

ลังกาวี

เกาะลังกาวี (Langkawi) ตั้งอยู่ในรัฐเคดาห์ (Kedah) ภาษาถิ่นมลายู ออกเสียงว่า “เกอดะฮ์” (หรือไทรบุรีเดิม) เป็นสถานที่ท่องเที่ยวยอดนิยมที่อยู่ใกล้ชายแดนใต้ของไทย เป็นเกาะที่มีชื่อเสียงมานาน บนเกาะมีทั้งแหล่งท่องเที่ยวธรรมชาติระดับโลกที่ทันสมัย มีสิ่งอำนวยความสะดวกครบครัน ทั้งรีสอร์ท ที่พัก ถนนหนทาง และร้านปลอดภาษี

ด้วยวิสัยทัศน์กว้างไกลของอดีตนายกรัฐมนตรีมาเลเซีย ดร.มหาเธร์ โมฮัมหมัด ซึ่งเกิดที่เกาะลังกาวี จึงพัฒนาเกาะแห่งนี้ให้เป็นที่รู้จักไปทั่วโลก นอกจากนั้นลังกาวียังมีอุทยานธรณีแห่งแรกในเอเชียตะวันออกเฉียงใต้ที่ได้รับการขึ้นทะเบียนโดยยูเนสโกเมื่อปี ค.ศ. 2007 คือ “Machinchang Cambrian” ซึ่งมีอายุกว่า 550 ล้านปี

เกาะลังกาวีอยู่ในทะเลอันดามัน ห่างจากเกาะตะรุเตา จังหวัดสตูล เพียง 4 กม. เท่านั้น ห่างจากเมืองกัวลาเปอร์ลิส (Kuala Perlis) ประมาณ 30 กม. และเมืองกัวลาเคดาห์ (Kuala Kedah) เพียง 51 กม. ประกอบด้วยกลุ่มเกาะจำนวน 99 เกาะ ซึ่งเป็นที่รู้จักของชาวไทยและมาเลเซีย ชื่อเกาะลังกาวี มาจากคำว่า **“ลัง”** ย่อมาจาก **“ฮลัง”** (Helang) แปลว่า **“นกอินทรีสีน้ำตาลแดง”** ซึ่งมีอยู่มากที่นี่ ส่วนนาม **“ลังกาวีอัญมณีแห่งเกดะห์” (Langkawi Permata Kedah)** ได้รับพระราชทานจากสมเด็จพระราชาธิบดีสุลต่านอับดุล ฮาลิม ในพระราชพิธีกาญจนาภิเษกส่วนพระองค์ เพื่อสร้างความประทับใจแก่นักท่องเที่ยวว่า “ลังกาวีเป็นส่วนหนึ่งของรัฐเคดาห์”

หากมองย้อนกลับไปในอดีต ครั้งเมื่อรัฐเคดาห์ยังเป็นส่วนหนึ่งของอาณาจักรสยาม เกาะลังกาวี (ลังกอวี) เป็นตำบลหนึ่งของมณฑลไทรบุรี ซึ่งยุคหนึ่งเคยตกอยู่ใต้อาณัติของอังกฤษ ที่เข้ามาล่าอาณานิคมในแหลมมลายู กระทั่งมาเลเซียได้รับเอกราชจากอังกฤษเมื่อปี ค.ศ. 1957 เกาะลังกาวีจึงกลายเป็นส่วนหนึ่งของรัฐเคดาห์ มาจนถึงทุกวันนี้ ❑

ที่เที่ยวลังกาวี

จัตุรัสอีเกิล หรือ “จัตุรัสนกอินทรี” (Langkawi’s Eagle Square)

จัตุรัสอีเกิล เป็นแลนด์มาร์คสำคัญที่สุดจุดหนึ่งของเกาะลังกาวี ด้วยรูปปั้นนกอินทรีสีน้ำตาลแดง (จริงๆ แล้วคือเหยี่ยวแดง : Brahminy Kite) สูงกว่า 18 เมตร ในท่วงท่าลีลากางปีกอย่างสง่างาม เหมือนกำลังจะโผบินขึ้นฟ้า รูปปั้นนี้ตั้งอยู่ริมทะเลใกล้ท่าเรือเจ็ทตี้พ้อยต์ (jetty point) จึงกลายเป็นจุดถ่ายภาพที่สวยงามจับตาจับใจ คำว่า **“ลังกาวี”** มาจากภาษามลายูว่า **“เฮอลัง”** (Helang) แปลว่า **“นกอินทรี”** กับคำว่า **“กาวี”** (Kawi) หมายถึง **“สีน้ำตาลแดง”** นั่นเอง

ในบริเวณนี้มีร้านขายสินค้าปลอดภาษี (Duty Free Shop) ด้วย จึงสามารถแวะไปซื้อสินค้าเป็นของฝากกลับบ้าน โดยเฉพาะที่ห้างเจ็ทตี้ พอยท์ (Jetty Point) ที่จำหน่ายสินค้าปลอดภาษีหลากหลายละลานตา ราคาสินค้าแบรนด์บางอย่างถูกกว่าไทยครึ่งต่อครึ่ง ดังนั้นใครที่ต้องการซื้อของฝากก่อนกลับไทย ไปเที่ยวจัตุรัสอีเกิลคงไม่ผิดหวังแน่นอน

แหล่งชอปปิงสำคัญอีกที่คือหมู่บ้านตะวันออก (Oriental Village) อยู่ตรงอ่าวบูเรา (Burau) พรั่งพร้อมสินค้าทางวัฒนธรรมและร้านอาหารที่ทันสมัย ใกล้ๆ กันมีพิพิธภัณฑ์ศิลปะ 3D Art in Paradise ให้ถ่ายภาพสามมิติด้วย ❑

ลังกาวี เคเบิลคาร์ และลังกาวี สกายบริดจ์

แหล่งท่องเที่ยวสำคัญของเกาะลังกาวี คือยอดเขากุนุง มาชินชัง (Gunung Machinchang) สูง 850 เมตร จากระดับน้ำทะเล ถือเป็นยอดเขาที่สูงที่สุดบนเกาะลังกาวี เป็นเขาหินปูนที่ถูกปกคลุมด้วยป่าดิบชื้นจนเห็นเป็นสีเขียวครึ้มงดงามน่าชมตลอดปี และได้รับการยืนยันจากนักธรณีวิทยาแล้วว่า เป็นธรณีสัณฐานหินปูนอายุ 550 ปี ที่ถือว่าเก่าแก่ที่สุดในเอเชียตะวันออกเฉียงใต้ ซึ่งบริเวณเชิงเขามีสวนอุทยานธรณี (Geopark) ให้นักท่องเที่ยวที่สนใจเรื่องธรรมชาติเข้าไปเรียนรู้ได้ แต่ที่น่าตื่นเต้นกว่านั้น คือสามารถนั่งรถกระเช้า **"ลังกาวี เคเบิลคาร์" (Langkawi Cable Car)** จากเชิงเขาขึ้นสู่ความสูงประมาณ 709 เมตร เป็นกระเช้าที่มีชื่อเสียงระดับโลกเพราะเป็นกระเช้าลอยฟ้าช่วงเดี่ยวยาวที่สุดในโลก โดยสายเคเบิลที่ยาวที่สุดจากเสาหนึ่งไปอีกเสาหนึ่ง คือ 950 เมตร ตลอดเส้นทางรวมความยาว 2.2 กม. ตู้กระเช้า (Sky Cap) ขึ้นภูเขามีทั้งแบบนั่งหลายคน และแบบ VIP นั่ง 2 คน พื้นกระเช้าเป็นกระจกใส ให้ความรู้สึกเสียวและสวยสุดๆ มองเห็นวิวพาโนรามาของลังกาวีได้ทั้งเกาะ มองเห็นทะเลสีคราม และเกาะตะรุเตาของไทย ถ้าวันฟ้าใสจะเห็นไกลไปถึงเกาะสุมาตราเลยทีเดียว

เมื่อมาถึงด้านบนแล้วห้ามพลาดกับการชม **"ลังกาวี สกายบริดจ์"** (Langkawi Sky Bridge) สะพานโลหะชมวิว ยาว 125 เมตร สูง 660 เมตร เชื่อมยอดเขาสองลูกเข้าด้วยกันอย่างน่าอัศจรรย์ (รับน้ำหนักได้ 250 คน) ได้รับการโหวตให้เป็นวิวน่าตื่นตาตื่นใจที่สุดในโลก ซึ่งในปี ค.ศ. 2013 ที่ทำการสร้างนั้น แทบไม่ได้ตัดต้นไม้เลยสักต้น ถือเป็นความสำเร็จยิ่งใหญ่ทางวิศวกรรมของมาเลเซีย การขึ้น Sky Bridge สามารถนั่งลิฟท์ขึ้นไปเสียค่าใช้จ่ายประมาณ 10 ริงกิต หรือหากเดินผ่านป่าขึ้นไปใช้เวลาประมาณ 10 นาที ❑

อุทยานธรณีป่ากิลิม

"อุทยานธรณีป่ากิลิม" (Kilim Geoforest Park) เป็นอุทยานธรณี (Geopark) แห่งแรกในมาเลเซีย และในภูมิภาคเอเชียตะวันออกเฉียงใต้ ประกาศจัดตั้งเมื่อปี ค.ศ. 2007 ประกอบขึ้นด้วย 3 พื้นที่บนเกาะลังกาวี คือ **อุทยานธรณียุคแคมเบรียน ป่าภูเขามาชินชัง** (Machinchang Cambrian Geoforest Park) **อุทยานธรณีภูเขาหินอ่อนป่าดายัง บูติง** (Dayang Bunting Marble Geoforest Park) และอุทยานธรณีป่ากิลิม (Kilim Geoforest Park) ทั้งหมดมีความโดดเด่นในแง่ธรณีวิทยาโลกล้านปีหลายรูปแบบ ทั้งภูเขาหินปูนอายุ 490-370 ล้านปี มีถ้ำ ป่าดิบชื้น ป่าชายเลน ชายหาด ทะเล และหมู่เกาะ รวมถึงมีหมู่บ้านชาวประมงกิลิม (Kilim Village) ซึ่งอาศัยอยู่ตั้งเดิมมาหลายชั่วอายุคน

ภูมิประเทศโดดเด่นที่สุดของป่ากิลิม คือ **ภูเขาหินปูนแบบคาร์ส** (Karst Topography) คล้ายๆ กับที่อ่าวพังงาของประเทศไทย ลักษณะเป็นภูเขาและเกาะหินปูนชายฝั่งที่ผ่านการสึกกร่อนมาเนิ่นนาน จึงมีความหลากหลายทางชีวภาพของพืชและสัตว์อาศัยอยู่นานาชนิด พบนกมากถึง 238 ชนิด ทั้งนกแก๊ก นกลุมพู นกหัวขวาน นกยาง นกชายเลน นกกินเปี้ยว และนกกระเต็นใหญ่ปีกสีน้ำตาล (Brown-winged Kingfisher) ที่หาได้ยาก เป็นต้น

นอกจากนี้ยังมีสัตว์เลี้ยงลูกด้วยนม 25 ชนิด ผีเสื้อ 84 ชนิด กบและคางคก 23 ชนิด ฯลฯ เป็นเสมือนห้องเรียนธรรมชาติ ที่นักท่องเที่ยวสามารถล่องเรือเล็กลอดอุโมงค์โกงกางร่มรื่น เข้าไปชมได้อย่างใกล้ชิด

อีกหนึ่งกิจกรรมไฮไลท์คือการจอดเรือให้อาหารฝูงเหยี่ยวแดง (Brahminy Kite) นับร้อยตัว โดยเหยี่ยวแดงจะบินโฉบเข้ามาใกล้เรืออย่างน่าตื่นเต้น และเหยี่ยวแดงนี้เองคือสัญลักษณ์ของเกาะลังกาวี นอกจากนี้เรายังสามารถแวะรับประทานอาหารเที่ยงที่หมู่บ้านชาวประมงซึ่งเลี้ยงปลาในกระชังไว้หลายชนิดได้อีกด้วย ❑

หาดปันไต เซนัง (Pantai Cenang Beach)

สำหรับคนที่รักทะเลและชอบบรรยากาศโรแมนติก **"หาดปันไต เซนัง"** จะไม่ทำให้ผิดหวังอย่างแน่นอน หาดปันไต เซนัง เป็นหาดทรายที่คึกคักและมีชีวิตชีวามากที่สุดของเกาะลังกาวี เพราะมีหาดทรายสีขาวสะอาดตาทอดยาวหลายกิโลเมตร จึงเหมาะจะนอนอาบแดด นั่งปิกนิกพักผ่อน หรือลงเล่นน้ำ เล่นกีฬาทางน้ำที่มีให้เลือกมากมายตามอัธยาศัย อาทิ เรือกล้วย เจ็ตสกี พาราเซลลิ่ง (เรือลากร่ม) และพายเรือคายัค เป็นต้น

ถัดจากแนวหาดนี้ขึ้นไปมีที่พักหลายระดับราคาให้เลือก ตั้งแต่บังกะโลริมหาดสวยๆ ไปจนถึงโรงแรมหรู และมีร้านอาหาร คาเฟ่ต์ ร้านขายของที่ระลึก ร้านค้าปลอดภาษี (Duty Free Shop) ยิ่งไปกว่านั้นเมื่ออาทิตย์ลาลับไปแล้ว หาดปันไต เซนัง ก็ไม่ได้หลับใหล แต่ยังมีสีสันของแสงไฟและชีวิตยามราตรี โดยเฉพาะการนั่งกินอาหารเย็นริมหาด ฟังเพลงไพเราะ จิบเครื่องดื่มเย็นๆ และนั่งพูดคุยสรวลเสเฮฮากันได้อย่างมีความสุขบนหาดทรายสวยแห่งนี้ หาดปันไต เซนัง ตั้งอยู่ทางตะวันตกเฉียงใต้ของเกาะลังกาวี ห่างจากสนามบินนานาชาติเพียง 10 นาที เท่านั้น จึงเดินทางไปได้สะดวก และเหมาะท่องเที่ยวกันได้ทั้งครอบครัว ❑

สุสานพระนางมัสสุหรี (Mahsuri Tomb)

เกาะลังกาวี เป็นดินแดนต้องคำสาป จากตำนานของ **"พระนางมัสสุหรี" (Mahsuri Tomb)** หรือพระนางเลือดขาว เล่ากันว่า พระนางเป็นคนไทย ล่องเรือมาจากภูเก็ต มาแต่งงานกับสุลต่านผู้ครองเกาะลังกาวี (บ้างก็เล่าว่าเป็นภรรยาของอนุชา) ต่อมาถูกใส่ร้ายว่าคบชู้ จึงถูกตัดสินประหารชีวิต ก่อนสิ้นพระชนม์พระนางได้กล่าวไว้ว่า **"หากพระนางไม่ผิดขอให้โลหิตที่หลั่งลงมาเป็นสีขาว"** รวมทั้งสาปแช่งให้เกาะมีแต่ความวิบัติ ไม่มีความเจริญ 7 ชั่วอายุคน ซึ่งหลังจากพระนางสิ้นพระชนม์ โลหิตก็หลั่งลงเป็นสีขาวจริงๆ และเชื่อกันว่าเกาะลังกาวีอยู่ภายใต้คำสาปมายาวนาน จนกระทั่งค้นพบทายาทรุ่นที่ 7 คือ ศิรินทรา ยายี ที่จังหวัดภูเก็ต ต่อมาทางประเทศมาเลเซียได้มาเชิญไปถอนคำสาปที่เกาะลังกาวีเมื่อปี พ.ศ. 2543 ซึ่งขณะนั้นศิรินทรามีอายุ 15 ปี หลังจากถอนคำสาปแล้วเกาะลังกาวีก็เริ่มเป็นที่รู้จัก และได้รับความสนใจจนกลายเป็นที่เที่ยวสำคัญแห่งหนึ่งของประเทศมาเลเซีย ส่วนสุสานพระนางมัสสุหรี (Mahsuri Tomb) ก็กลายเป็นแหล่งท่องเที่ยว สุสานนี้มีสองส่วน คือ ด้านนอกที่มีหลุมฝังศพ และด้านในอาคารซึ่งจัดทำเป็นพิพิธภัณฑ์ที่จัดแสดงเรื่องเล่า ประวัติ รวมทั้งสิ่งของต่างๆ ที่เกี่ยวข้องกับพระนางมัสสุหรี นอกจากนี้ภายในยังมีการแสดงดนตรีพื้นเมือง ซึ่งใช้เครื่องดนตรีสมัยยุคพระนางมัสสุหรี รวมทั้งมีรูปปั้นจำลองในช่วงพระนางถูกประหารมาไว้ที่นี่ด้วย เปิดตั้งแต่เวลา 08.00-18.00 น. ❑

รัฐเปอร์ลิส

รัฐเปอร์ลิส (Perlis) เป็นรัฐขนาดเล็กที่สุดของมาเลเซีย เนื้อที่ประมาณ 819 ตารางกิโลเมตร เท่านั้น ตั้งอยู่ทางตอนเหนือสุดของมาเลเซียตะวันตก ติดชายแดนไทยทางด่านชายแดนวังประจัน อำเภอควนโดน จังหวัดสตูล ติดด่านชายแดนปาดังเบซาร์ (Padang Besar) และด่านชายแดนอำเภอสะเดา จังหวัดสงขลา รัฐเปอร์ลิสจึงเปรียบเสมือนประตูสู่มาเลเซียทางด้านชายฝั่งทะเลอันดามันที่สำคัญ สามารถเดินทางเข้าจากประเทศไทยได้สะดวก ทั้งทางบกและทางน้ำ ผ่านไปยังเกาะลังกาวี (Langkawi) รัฐเกดะห์ ทำให้การท่องเที่ยวและการค้าการลงทุนของสองประเทศคึกคักมานานหลายสิบปี

ในอดีตรัฐเปอร์ลิสเคยอยู่ใต้การปกครองของอาณาจักรสยาม โดยเป็นส่วนหนึ่งของเมืองไทรบุรี (รัฐเคดาห์ปัจจุบัน) ทว่าต่อมาถูกแบ่งแยกออกไปโดยการล่าอาณานิคมของจักรวรรดิอังกฤษ ทุกวันนี้ประชากรส่วนใหญ่ทำอาชีพเกษตรกรรม ประมง และอุตสาหกรรมขนาดเล็ก รัฐปะลิสจึงมักถูกมองว่าเป็นเมืองรองในแง่การท่องเที่ยว และเป็นเมืองผ่านไปสู่รัฐอื่นๆ ที่อยู่ใกล้เคียงกัน ❑

ที่เที่ยวรัฐเปอร์ลิส

ป่าสงวนแห่งรัฐเปอร์ลิส

"ป่าสงวนแห่งรัฐเปอร์ลิส " (Perlis State Park) เป็นเขตอนุรักษ์ธรรมชาติที่อยู่ไม่ไกลจากชายแดนไทย มีเนื้อที่ประมาณ 50 ตารางกิโลเมตร ในเขตเทือกเขาหินปูนนากาวัน (Nakawan Range) ที่มีภูเขาและถ้ำกระจายอยู่มากมาย เขตอนุรักษ์ที่อุดมสมบูรณ์นี้ประกอบด้วยผืนป่า 2 แห่ง ผนวกเข้าด้วยกัน คือ **ป่าสงวนมาตาเอเยอร์** (Mata Ayer Forest Reserve) และ**ป่าสงวนวังมู** (Wang Mu Forest Reserve) สภาพทั่วไปมีทั้งป่าดิบชื้น ป่าผลัดใบบนเทือกเขาหินปูน ห้วยธาร น้ำตก และถ้ำน้อยใหญ่หลายแห่งให้เข้าไปเที่ยวผจญภัย อาทิ **ถ้ำเคเล็ม** (Kelem Cave) และ**ถ้ำวังเบอร์มา** (Wang Burma Cave) ซึ่งมีธรณีสัณฐานหินปูนเก่าแก่กว่า 500 ล้านปี น่าตื่นตาตื่นใจมาก สำหรับถ้ำเคเล็มนั้น เป็นถ้ำที่ได้รับความนิยมมากที่สุดของรัฐเปอร์ลิส เพราะนอกจากจะมีหินงอกหินย้อยสวยมากแล้ว ยังเป็นถ้ำทะลุที่ยาวเพียง 370 เมตร เชื่อมป่าดิบชื้นสองฝั่งเข้าหากัน ภายในมีไฟส่องสว่าง และสะพานทางเดินแข็งแรงปลอดภัย ง่ายต่อการเที่ยวชมได้ตลอดปี

กิจกรรมไฮไลท์อีกอย่างในป่าสงวนแห่งรัฐเปอร์ลิส คือ การดูนก ซึ่งมีทั้งนกประจำถิ่นและนกอพยพฤดูหนาว

เช่น เหยี่ยวด่างดำขาว (Pied Harrier) เหยี่ยวนิ้วสั้น (Short-toed Snake Eagle) รวมถึงนกออก (White-bellied Sea-eagle) หรืออินทรีทะเลท้องขาว เป็นนกขนาดใหญ่ที่มีลำตัวสูงเกือบ 70 เซนติเมตร ชอบร่อนหากินงูและปลาตามผิวน้ำ ซึ่งพบได้บ่อย ส่วนพืชพรรณเฉพาะถิ่นหายาก ก็มีไม่น้อยกว่า 215 ชนิด อาทิ ไม้วงศ์ช่องเจ้าฟ้า (Buxus sp.) มะกอกเกลื้อน (Canarium perlisiamun) จุกโรหิณี (Dischidia tomentella) และเฟินตระกูล Tectaria sp. ที่หายาก เป็นต้น สามารถเดินป่าศึกษาธรรมชาติไปชมความงาม และซับซ้อนของระบบนิเวศในผืนป่านี้ได้ ❑

พิพิธภัณฑ์โกตากายัง

"พิพิธภัณฑ์โกตากายัง" (Kota Kayang Museum) อยู่ในเมืองกัวลาเปอร์ลิส (Kuala Perlis) เป็นแหล่งท่องเที่ยวที่เหมาะสำหรับคนชื่นชอบประวัติศาสตร์และวัฒนธรรมท้องถิ่น จัดแสดงโบราณวัตถุ พร้อมบอกเล่าเรื่องราวความเป็นมาของรัฐเปอร์ลิส -รัฐเคดาห์ เอาไว้ใน 3 ห้องจัดแสดง คือ ห้องแสดงสิ่งของทั่วไป (General Gallery) ห้องโบราณวัตถุ (Archaeological Gallery) และห้องรัฐเปอร์ลิส-เคดาห์ (Kedah and Perlis Gallery) มีทั้งอาวุธโบราณ เครื่องดนตรีพื้นเมือง คัมภีร์อัลกุรอานโบราณ รถม้าของกษัตริย์ ปืนใหญ่ขนาดเล็กติดล้อ เครื่องปั้นดินเผา และอื่นๆ อีกมากมาย

พิพิธภัณฑ์นี้เปิดเมื่อปี ค.ศ. 2001 โดยสร้างขึ้นจากรากฐานเดิมของพระราชวังเก่าของกษัตริย์ราชวงศ์เปอร์ลิส-เคดาห์ เป็นอาคารชั้นเดียว มีหลังคาขนาดใหญ่คลุมต่อเนื่องกัน ซึ่งเป็นสถาปัตยกรรมแบบพื้นเมืองมลายูขนานแท้ โดยใช้ไม้เป็นส่วนประกอบหลัก หลังถูกยึดครองโดยอาณาจักรสยาม และการล่าอาณานิคมของจักรวรรดิอังกฤษ ตามด้วยการรุกรานโดยกองทัพญี่ปุ่น ในสมัยสงครามโลกครั้งที่ 2 พระราชวังก็ทรุดโทรมผุพังลงแทบหมดสิ้น กระทั่งมีการซ่อมสร้างขึ้นใหม่อย่างสวยงามเปิดให้เข้าชมฟรี ทุกวัน ตั้งแต่เวลา 09.00-17.00 น. ภายในถ่ายภาพได้ แต่งดใช้ไฟแฟลช์ และควรมีเวลาอย่างน้อย 1-2 ชั่วโมง เพื่อการชมอย่างทั่วถึง ❑

มัสยิด Al-Hussein หรือ มัสยิดลอยน้ำ

ตั้งอยู่ใกล้ท่าเทียบเรือกัวลาเปอร์ลิส (Kuala Perlis) โดมมีรูปแบบสถาปัตยกรรมที่งดงาม แปลกตา มีสีเหลืองทองตัดกับสีน้ำเงิน ในบริเวณเดียวกันยังมีหอคอยหกเหลี่ยมที่มีเอกลักษณ์โดดเด่น ในช่วงเวลาละหมาดจะมีแสงสีต่างๆ สว่างขึ้นในระยะทาง 10 เมตร ประหนึ่งสัญญาณบอกชาวประมงว่าใกล้เวลาละหมาดแล้ว ❑

ร้านอาหารแนะนำอำเภอเมืองสตูล

พริกไท

ร้านอาหารสไตล์คาเฟ่ มีให้เลือกตั้งแต่อาหารไทย อาหารฝรั่ง เบเกอรี่ บิงซู ตกแต่งร่มรื่นสวยงาม มีให้เลือกนั่งทั้ง indoor และ outdoor ❑

- 45/27 ถ.สตูลธานี ต.พิมาน อ.เมือง จ.สตูล
- 0 7472 3777, 09 0224 9926
- ร้านพริกไท prikthai

ดี โอเอซิส คาเฟ่ สตูล

มีทั้งอาหารจานเดียว เช่น ข้าวผัด ผัดไทย เปี๊ยะกุ้ง เบเกอรี รวมทั้งเมนูเครื่องดื่มที่หลากหลาย Signature คือ กาแฟใส่ไซรัปอินทผาลัม กาแฟทุเรียน มีบริการห้องประชุมเล็ก ที่จอดรถ สนามเด็กเล่น ❑

- 350 ม.4 ต.เกตรี อ.เมือง จ.สตูล
- 09 0289 6498
- D'oasis cafe' Satun

ร้านน้องณี สตูล

ร้านใหญ่เก่าแก่ชื่อดังของสตูล อยู่ในตัวเมืองใกล้กับศาลยุติธรรม ที่จอดรถสะดวก อาหารไทยรสชาติดั้งเดิมในแบบคนใต้ เมนูแนะนำ แกงส้มปูไข่ หอยเจดีย์ผัดเผ็ด ผักเหลียงผัดไข่ กุ้งผัดกะปิสะตอ ยำสามผัก (ถั่วฟู ผักกูด หัวปลี) ❑

- 3/3 ถนนสถิตยุติธรรม ต.พิมาน อ.เมือง จ.สตูล
- 0 7471 2277
- ร้านน้องณี สตูล

ร้านบังฟานชาชัก โรตีเมืองสตูล

ร้านน้ำชาเล็กๆ กลางเมืองสตูล มีอาหารครบครัน ทั้งของคาวของหวาน เมนูแนะนำ ชาอาพอสโล่ และโรตีชีสรสชาติดี ❑

- 2 ถนนเรืองฤทธิ์จรูญ ต.พิมาน อ.เมือง จ.สตูล
- 0 7483 2258
- ร้านบังฟานโรตี ชาชัก สาขาตลาดโต้รุ่งเมืองสตูล

ร้านอาหารเจ๊แดง

ร้านอาหารเช้าเจ้าดังของจังหวัดสตูล เปิดมานานกว่า 15 ปี มีติ่มซำให้เลือกเยอะมาก รวมทั้งเมนูข้าวไข่กระทะ และเมนูอื่นๆ ให้เลือกมากมาย ❑

- 32 ถ.หัตถกรรมศึกษา ต.พิมาน อ.เมือง จ.สตูล
- 0 7473 2225

178 cafe & Seafood

ร้านอาหารและคาเฟ่ในที่เดียวกัน โดยเฉพาะอาหารทะเลสด รสเด็ด ส่วนโซนคาเฟ่ มีขนมหวาน อาหารทานเล่น และเครื่องดื่มหลากหลาย มีห้องรับจัดเลี้ยง งานแต่ง งานประชุมสัมมนา พร้อมมุมถ่ายรูปสวยๆ ❑

- 178/13 ถ.ศุลกานุกูล ต.พิมาน อ.เมือง จ.สตูล
- 06 2262 2945
- 178cafe&Seafood

ร้านป้าบล ข้าวมันไก่

ร้านข้าวมันไก่เจ้าอร่อยของสตูล มีให้เลือกทั้งข้าวมันไก่บ้าน และไก่เนื้อ น้ำจิ้มก็อร่อย กินคู่กับเกาเหลาไก่ เข้ากันมาก มีก๋วยเตี๋ยวไก่น้ำซุปอร่อย ราคาไม่แพง ❑

- (เยื้องแขวงการทางสตูล) ต.บ้านควน อ.เมืองสตูล จ.สตูล
- 08 6015 1209 ❑

ร้านเบญจมิน

ร้านอาหารอิสลามเก่าแก่ยอดนิยมของสตูล มีทั้งอาหารจานเดียว ข้าวผัดต้มยำกั้ง เมนูยอดนิยม มีก๋วยเตี๋ยวต้มยำทะเลรวมทั้งเมนูขนมหวาน กาแฟสด เครปอร่อย ❑

- 12 ถ.สฤษดิ์ภูมินารถ ต.พิมาน อ.เมือง จ.สตูล
- 08 0539 8894
- ร้านเบญจมิน

ร้านนายแก่ข้าวต้มพุ้ย

ร้านข้าวต้มเจ้าอร่อยของสตูล มีอาหารให้เลือกหลากหลาย จุดเด่น คือ อาหารพื้นถิ่นรสชาติเข้มข้น หรือจะเป็นอาหารจีนจะกินกับข้าวสวยหรือข้าวต้ม ก็อร่อยทุกอย่าง ❑

- 90/1 ถ.ราษฎร์อุทิศ ต.พิมาน อ.เมือง จ.สตูล
- 0 7472 1504, 06 2085 5788, 08 8791 2763
- ร้านนายแก่ข้าวต้มพุ้ย

Negara เนอฆารา

ร้านอาหารใต้ท้องถิ่นที่อยู่ใจกลางเมือง มีโรตีที่ไม่ธรรมดา เช่น โรตีกุ้ง โรตีมะพร้าว โรตีชาร์ดีน เมนูแนะนำ ข้าวหมกอาหรับ (ข้าวบัสมาตี) เครื่องเทศเข้มข้นจากเชฟชาวอาหรับแท้ ทำมานานกว่า 20 ปี หอมนุ่มน่ารับประทาน ราคาเป็นกันเอง ❑

- 2/1 ถ.สฤษดิ์ภูมินารถ ต.พิมาน อ.เมือง จ.สตูล
- 08 6489 4582
- Negara เนอฆารา ❑

ที่พักอำเภอเมือง สตูล

เพอร์เฟครูมรีสอร์ท
Perfect Room Resort

รีสอร์ทบรรยากาศดี 25 ห้อง กลางเมืองสตูล มีสระว่ายน้ำ และสนามเด็กเล่น ที่จอดรถฟรี

- 139/23 ถ.ปานชูรำลึก ต.พิมาน อ.เมืองฯ จ.สตูล
- 0 7483 0339
- ราคาเริ่มต้นประมาณ 800 บาท
- เพอร์เฟครูมรีสอร์ท / Perfect Room Resort

โรงแรมสินเกียรติบุรี

ที่พักแสนสะดวกสบาย 72 ห้อง พร้อมที่จอดรถ มีบริการรถรับส่ง และบริการเช่ารถ ❑

- 20 ถนนอภัยนุราษฎร์รำลึก ต.พิมาน อ.เมืองฯ จ.สตูล
- 08 4842 5651
- ราคาเริ่มต้นประมาณ 700 บาท
- Sinkiat Buri Hotel Satun

The One Boutique Hotel

ที่พัก 39 ห้อง ใจกลางเมืองเดินทางสะดวก ❑

- 7 ถนนสตูลธานี ต.พิมาน อ.เมืองฯ จ.สตูล
- 0 7472 1999
- ราคาเริ่มต้นประมาณ 800 บาท
- The One Boutique Hotel

สตูลบูติกรีสอร์ท
Satun Boutique Resort

ที่พักระดับ 3 ดาว 35 ห้อง ตั้งอยู่ใจกลางเมืองสตูล หลังศาลากลาง ใกล้ตลาดโต้รุ่ง บรรยากาศร่มรื่น มีที่จอดรถ พร้อมจักรยานให้ปั่นฟรี ❑

- 207 ถ.เรืองฤทธิ์จรูญ ต.พิมาน อ.เมือง จ.สตูล
- 0 7474 0188
- ราคาเริ่มต้นประมาณ 800 บาท
- สตูลบูติกรีสอร์ท : Satun Boutique Resort

โรงแรมสินเกียรติธานี

ที่พัก 45 ห้อง ใจกลางเมืองสตูล ห่างจากท่าเรือตำมะลังเพียง 15 นาที สามารถไปกลับเกาะลังกาวีได้โดยง่าย มีพื้นทางลาดสำหรับรถเข็น ❑

- 50 ถนนบุรีวานิช ต.พิมาน อ.เมือง จ.สตูล
- 09 1847 1057
- ราคาเริ่มต้นประมาณ 800 บาท
- Sinkiat Thani Hotel, Satun
- www.sinkiathotel.com

โรงแรมปาล์มรีสอร์ท

ที่พักสไตล์รีสอร์ท 46 หลัง ห่างจากที่ทำการอำเภอเมืองสตูลเพียง 5.6 กม. บรรยากาศธรรมชาติ ใกล้กับทางหลวงหมายเลข 406 ❑

- 199 ถ.ปานชูรำลึก ต.พิมาน อ.เมือง จ.สตูล
- 0 7472 5069
- ราคาเริ่มต้นประมาณ 450 บาท
- www.palmresort-satun.com

เลค เทอเรซ รีสอร์ต (Lake Terrace Resort)

รีสอร์ท 59 ห้อง ของชาวมุสลิม ตั้งอยู่ใกล้ท่าเทียบเรือปากบาราและอุทยานแห่งชาติหมู่เกาะเภตรา มีอาหารฮาลาล รสชาติอร่อย มีสระว่ายน้ำ พร้อมที่จอดรถและมีบริการพายเรือในทะเลสาบเล็กๆ ❑

- 657 ม.4 ต.ปากน้ำ อ.ละงู จ.สตูล
- 08 1132 8178
- ราคาเริ่มต้นประมาณ 1,200 บาท
- Lake Terrace Resort Satun, Thailand

โรงแรมบารา บาร่า บัดเจ็ท สตูล (SHA Plus+)

ที่พัก 25 ห้องสวย ราคาไม่แพง มีสระว่ายน้ำ ตั้งอยู่ติดท่าเรือปากบารา ใกล้ร้านสะดวกซื้อ ❑

- 968 หมู่ 2 อ.ละงู จ.สตูล
- 09 0226 6968
- ราคาเริ่มต้นประมาณ 1,200 บาท
- BARA BARA' Budget SATUN
  โรงแรมบาราบาร่าบัดเจ็ท สตูล

ซีซี รีสอร์ท

ที่พัก 16 ห้อง บรรยากาศดีมีชายหาดส่วนตัว ใกล้กับท่าเรือปากบาราเพียง 300 เมตร ❑

- 832 หมู่ 2 ต.ปากน้ำ อ.ละงู จ.สตูล
- 06 4040 0800
- ราคาเริ่มต้นประมาณ 1,500 บาท
- Seesea Resort

โรงแรมรอยัลฮิลล์สตูล

ที่พัก 55 ห้องบนเขา วิวทะเล บรรยากาศดี อาหารฮาลาล ห้องพักสะอาด สิ่งอำนวยความสะดวกครบครัน รวมถึงรองเท้าแตะ มีสระว่ายน้ำ ฟิตเนส บริการนวด สปา พร้อมห้องสัมมนาและห้องเลี้ยงสังสรรค์ ❑

- 11 -712 ต.ปากน้ำ อ.ละงู จ.สตูล
- 09 2746 7999
- ราคาเริ่มต้นประมาณ 1700 บาท
- Royal Hill Satun
- www.royalhillsatun.com/thai

ร้านอาหารในลังกาวี มาเลเซีย

Restoran Kak Yan Nasi Campur

- Jalan Ulu Melaka, Kampung Padang Gaong, 07000 Langkawi, Kedah
- +60 17-408 4371
- เปิด 08.00-16.00 น. ❑

Wan Thai Langkawi Restaurant

- 80-82 Langkawi Mall Dundung Langkawi, 07000 Kuah, Kedah
- +60 4-966 1214
- เปิด 11:00 - 14:45 และ 18:30 - 21:45 น. ❑

Nasi Dagang Pak Malau

- Jalan Makam Mahsuri, Kampung Mawar, 07000 Langkawi, Kedah
- +60 12-271 1977
- เปิด 08.00 – 14.00 น. ❑

Wonderland Food Store

- 179 Persiaran Mutiara 2, Pusat Perdagangan Kelana Mas, 07000 Langkawi, Kedah
- +60 12-467 4515
- เปิด 18.00 - 22.00 น. ❑

The Fat Frog

- 99 East Estate, Jalan Padang Matsirat, Mk Ulu Melaka, 07000 Langkawi, Kedah
- +60 17-333 1517
- เปิด 12.00 – 22.00 น. ❑

ที่พักในลังกาวี

The Westin Langkawi Resort & Spa

Jalan Pantai, Jalan Dato Syed Omar, 07000 Langkawi, Kedah

+60 4 960 8888

ราคาเริ่มต้นที่ 4,500 บาท ❑

Berjaya Langkawi Resort

Karung Berkunci 200 Burau Bay, 07000 Langkawi, Kedah

+60 4-959 1888

ราคาเริ่มต้นที่ 2,500 บาท ❑

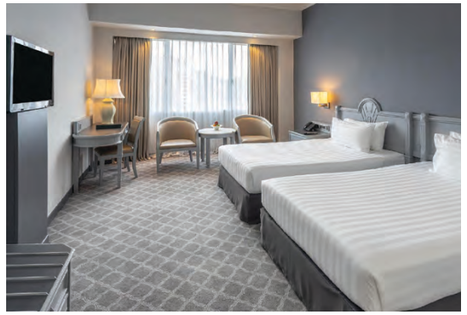

Bayview Hotel Langkawi

Jalan Pandak Mayah 1, Pusat Bandar Kuah, 07000 Langkawi, Kedah

+60 4-966 1818

ราคาเริ่มต้นที่ 1,800 บาท ❑

Cenang View Hotel

Jalan Pantai Chenang, Kampung Lubok Buaya, 07000 Langkawi, Kedah

+60 12-422 8378

ราคาเริ่มต้นที่ 900 บาท ❑

ดายัง เบย์ รีสอร์ท ลังกาวี (Dayang Bay Resort Langkawi)

Jalan Taman Pelangi, 07100 Langkawi, Kedah

+60 4-966 5515

ราคาเริ่มต้นที่ 1,500 บาท ❑

โปรแกรมท่องเที่ยว

Day 1

- ออกจากกรุงเทพฯ ด้วยสายการบิน ถึงหาดใหญ่เช้าตรู่ เดินทางต่อไปจังหวัดสตูลด้วยรถตู้ ระยะทาง 97 กม. ใช้เวลาราว 1.30 ชั่วโมง
- ถึงจังหวัดสตูล ไปท่าเรือปากบารา แวะเกาะตะรุเตา เกาะไข่ ถ่ายรูปกับซุ้มประตูหิน (สถานที่จัดงานวิวาห์ยอดนิยม)
- รับประทานอาหารเที่ยงแบบบุฟเฟต์บนเรือ แวะเกาะหินงาม ย่ำหินกรวดสีดำหลากหลายขนาดเต็มเกาะ
- เดินเล่นชมหาดทรายสัมผัสความเงียบสงบบนเกาะอาดังราวี
- ล่องเรือดำน้ำดูปะการังที่เกาะหลีเป๊ะ
- เช็คอินเข้าที่พักบนเกาะหลีเป๊ะ รับประทานอาหารเย็นเดิน เล่นบนถนนคนเดินบนเกาะหลีเป๊ะ
- พักผ่อนตามอัธยาศัย

หมายเหตุ : การเดินทางในเปอร์ลิส ไม่มีรถประจำทาง แนะนำให้เหมารถสำหรับเที่ยว รวมทั้งไปส่งที่ด่าน

Day 2

- รับประทานอาหารเช้าที่โรงแรม เดินทางจากเกาะหลีเป๊ะ ไปชมปราสาทหินพันยอด
- รับประทานอาหารเที่ยงบนเรือ เดินทางต่อไปสะพานข้ามกาลเวลา ชมหินหลากสี
- เข้าที่พัก รับประทานอาหารริมทะเลที่ท่าเรือปากบารา ต่อด้วยโรตีชาชัก
- พักผ่อนตามอัธยาศัย

Day 3

- รับประทานอาหารเช้าที่โรงแรม เดินทางต่อไปยังถ้ำเลสเตโกดอน
- กินมื้อเที่ยงที่วังสายทอง แล้วล่องแก่งวังสายทอง
- กลับเข้าเมืองชม พิพิธภัณฑสถานแห่งชาติสตูล
- รับประทานอาหารเย็น กลับเข้าที่พักในตัวเมืองสตูล

Day 4

- หลังทานอาหารเช้าที่โรงแรม เดินทางไปลงเรือรอบเช้าที่ท่าเรือตำมะลัง อำเภอเมืองสตูล ไปสู่ “เกาะลังกาวี”
- ไปเที่ยวถ่ายรูปที่จัตุรัสอีเกิล ซื้อของปลอดภาษี
- เดินทางไปยังสุสานพระนางมัสสุหรี ชมพิพิธภัณฑ์
- รับประทานอาหารเที่ยง
- นั่งรถกระเช้า “ลังกาวีเคเบิลคาร์” ขึ้นสู่ยอดเขาเพื่อชมวิวพาโนรามา เดินบน “ลังกาวี สกายบริดจ์”
- พักผ่อนริมชายทะเลสุดชิล บนหาดทรายสีขาวน้ำทะเลสีครามใสแจ๋ว ที่ “หาดปันไต เซนัง”
- กินอาหารเย็นริมชายหาด แล้วกลับเข้าที่พัก

Day 5

- ตื่นแต่เช้าตรู่รับประทานอาหารพื้นเมืองที่ลังกาวีแล้ว เดินทางต่อไปยังท่าเรือเพื่อไปเที่ยวเปอร์ลิส
- ไปเที่ยวป่าสงวนแห่งรัฐเปอร์ลิสแล้วรับประทานอาหารเที่ยงจากนั้นไปชมพิพิธภัณฑ์โกตากายัง
- เดินทางต่อไปยังด่านวังประจัน อำเภอควนโดน จังหวัดสตูล ใช้เวลาประมาณ 1 ชั่วโมง
- กลับเข้าตัวเมืองสตูล (ใช้เวลาประมาณ 1 ชั่วโมง) เพื่อขึ้นรถตู้ไปสนามบินหาดใหญ่
- กลับกรุงเทพ ฯ ด้วยสายการบินแอร์เอเชียเวลา 20.40 น. ถึงกรุงเทพ ฯ เวลา 22.10 น.

เส้นทางท่องเที่ยว ไทย-มาเลเซีย

เส้นทางที่ 2 สงขลา-สะเดา-มะละกา-กัวลาลัมเปอร์
เส้นทางชมเมืองเก่า ชิมอาหาร 3 วัฒนธรรม

สงขลา-สะเดา-มะละกา-กัวลาลัมเปอร์ “เส้นทางชมเมืองเก่า ชิมอาหาร 3 วัฒนธรรม”

สำหรับนักเดินทางตัวจริง ที่รักการท่องเที่ยวแสวงหาสถานที่เที่ยวแปลกใหม่ในวัฒนธรรมที่แตกต่าง เพื่อเก็บเกี่ยวประสบการณ์ดีๆ แถมมีอาหารอร่อยๆ รอให้ชิมมากมายระหว่างทาง คุณต้องไม่พลาดเส้นทางเที่ยวเชื่อมโยงไทย-มาเลเซีย

สัมผัส 2 เมืองท่าเก่าแก่ที่รุ่งเรืองมาแต่อดีตจนถึงปัจจุบัน อย่างเมืองสงขลาในฝั่งอ่าวไทย และเมืองมะละกา (Malacca) ทางฝั่งทะเลอันดามันของมาเลเซีย ซึมซับบรรยากาศเก่าๆ ผ่านเรื่องเล่า พิพิธภัณฑ์ อาคารบ้านเรือนโบราณ และวิถีชีวิตผู้คนที่ยังสืบสานวัฒนธรรมอันงดงามมิให้สูญหาย โดยเฉพาะชาวเปอรานากัน (Peranakan) หรือ **“บ้าบ๋าย่าหยา”** ลูกหลานจีนโพ้นทะเลที่เกิดบนคาบสมุทรมลายู (ผู้ชายเรียกตัวเองว่า **“บ้าบ๋า”** ผู้หญิงเรียกตนเองว่า **“ย่าหยา”**) ชิมอาหารอร่อยหลากวัฒนธรรมตามเส้นทางนี้ ซึ่งมีทั้งอาหารจีน อาหารมุสลิม และอาหารไทยท้องถิ่นแปลกๆ ซึ่งจะไม่พบในที่อื่นใดนอกจากไปสัมผัสด้วยตนเองยังแหล่งต้นกำเนิดเท่านั้น

ชมตัวเมืองเก่าสงขลา จากจุดชมวิวมุมสูงบนเขาตังกวน และเก็บภาพสวยคลาสสิกริมหาดสมิหลาไว้เป็นที่ระลึก แล้วเดินทางสู่เมืองหาดใหญ่อันคึกคัก ประตูสู่ชายแดนไทย-มาเลเซีย ชอปปิงสนุกที่ตลาดกิมหยง จากนั้นข้ามแดนสู่มาเลเซียที่ด่านชายแดนสะเดา มุ่งหน้าสู่มะละกาอดีตเมืองท่าที่ทรงอิทธิพลที่สุดของช่องแคบมะละกา มาตั้งแต่ศตวรรษที่ 15-19 ที่อบอวลด้วยสถานที่สำคัญทางประวัติศาสตร์ ป้อมปราการโบราณ โบสถ์แดงของชาวโปรตุเกส และอาคารบ้านเรือนเก่าๆ ที่เต็มไปด้วยกลิ่นอายของวันวาน ซึ่งมีอาหารท้องถิ่นให้ชิมอย่างไม่รู้เบื่อ ทั้งข้าวมันไก่ ข้าวเหนียวปั้น ยังโต่วฝู่ สะเต๊ะหม้อเดือด และอาหารเปอรานากันแสนอร่อยอย่าง **“อายัมบัวเคลัก”** นี่คือสวรรค์ของนักชิมตัวจริง

ปิดท้ายทริปนี้ที่กรุงกัวลาลัมเปอร์ นครหลวงแห่งมาเลเซียที่ยิ่งใหญ่ เบ้าหลอมทางวัฒนธรรมอันหลากหลาย ทั้งชาวจีน มาเลย์ ฮินดู และชาวคริสต์หลายชนชาติ อาทิ โปรตุเกส เนเธอร์แลนด์ อังกฤษ ที่อาศัยอยู่ร่วมกันมาหลายร้อยปี เที่ยวชมตึกแฝดเปโตรนาส ที่ตั้งตระหง่านอยู่ใจกลางเมือง ต่อด้วยมัสยิดสีชมพูและมัสยิดจาเม็ก สองศาสนสถานสำคัญของพี่น้องชาวมุสลิม เป็นศูนย์รวมความศรัทธาที่งดงามด้วยสถาปัตยกรรมอันน่าหลงไหล แล้วไปเดินเล่นย่านไชน่าทาวน์ ชิมอาหารอร่อยที่มีนับไม่ถ้วน อิ่มจนต้องขยายเอวกางเกงกันเลยทีเดียว

ถ้าไม่ไป...ก็คงไม่รู้ เพราะนี่คือเส้นทางท่องเที่ยวแบบ “Once in a Life Time” หรือ **“ครั้งหนึ่งในชีวิตต้องไปสัมผัสให้ได้”** ❑

การเดินทาง

สงขลาอยู่ห่างจากกรุงเทพฯ ประมาณ 1,004 กม. เดินทางโดยรถยนต์หรือรถประจำทางใช้เวลาประมาณ 13 ชั่วโมง

สามารถเดินทางด้วยรถไฟ โดยไปลงที่สถานีรถไฟชุมทางหาดใหญ่ แล้วเดินทางต่อไปยังสงขลาด้วยรถประจำทางหรือรถตู้ มีคิวรถตู้หน้าตลาดกิมหยง ใช้เวลาประมาณ 1.30 ชั่วโมง

หากเดินทางด้วยเครื่องบิน บินไปลงที่สนามบินหาดใหญ่ใช้เวลา 1.30 ชั่วโมง แล้วต่อรถมินิบัส รถตู้ หรือรถสองแถว ไปลงหน้าหอนาฬิกา แล้วต่อรถตู้ รถประจำทางไปสงขลาใช้เวลาประมาณ 1.30-2.00 ชั่วโมง หรือเหมารถตู้จากสนามบินตรงไปยังสงขลาได้เลย ❑

สอบถามรายละเอียดเพิ่มเติมได้ที่

- ท่าอากาศยานหาดใหญ่
- 0 7422 7000, 0 7422 7001-3
- สถานีรถไฟหาดใหญ่ 0 7426 1290
- สถานีขนส่งผู้โดยสารหาดใหญ่ 09 8674 3906
- รถตู้หาดใหญ่ 0 7424 4443 0 7423 2404

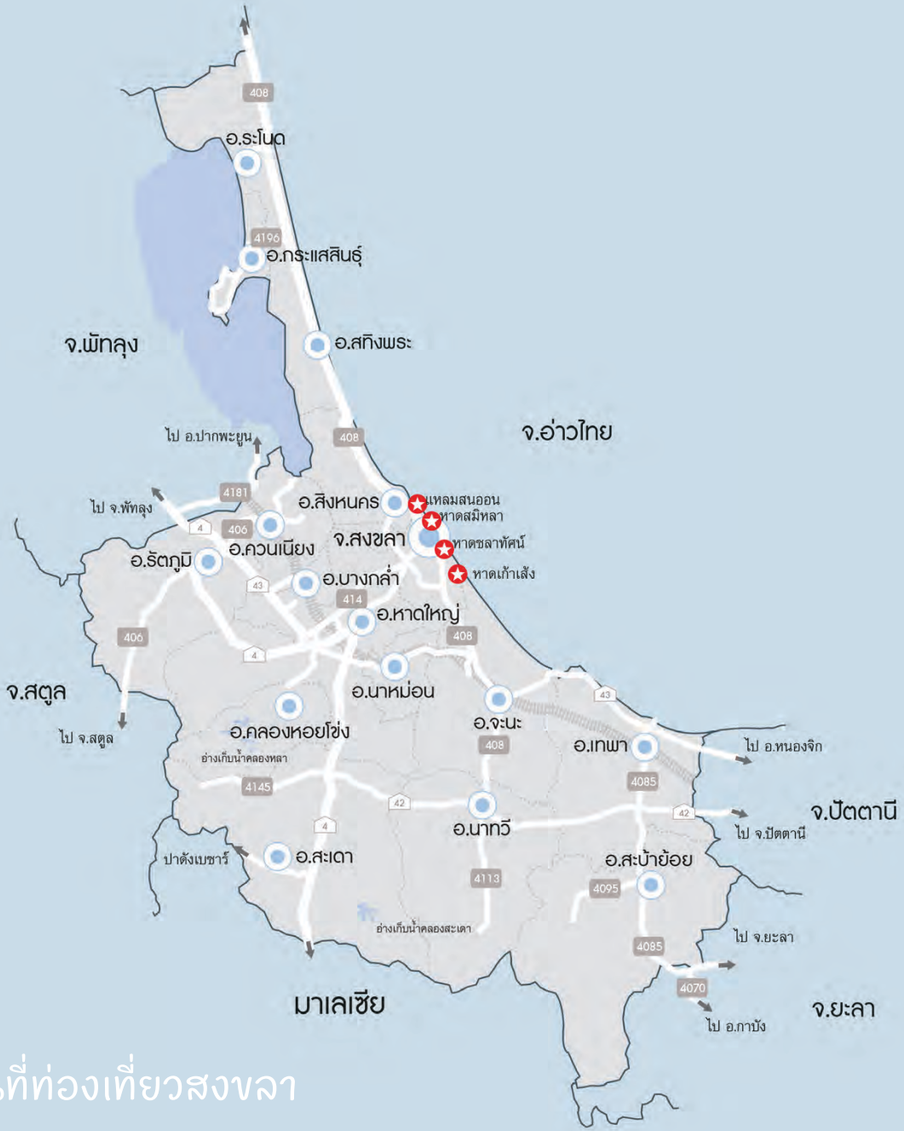

แผนที่ท่องเที่ยวสงขลา

สงขลา

เก็บกระเป๋าไปเที่ยว **"เมืองสองทะเล"** ศูนย์กลางภาคใต้ตอนล่าง สงขลา เมืองที่มีมนต์เสน่ห์ ขนาบไปด้วยทะเลอ่าวไทยทางตะวันออก และทะเลสาบสงขลาอันกว้างใหญ่ทางตะวันตก ด้วยเป็นเมืองท่าที่มีความสำคัญยิ่งในอดีต เป็นเมืองค้าขายที่มีเศรษฐกิจเฟื่องฟู จึงมีผู้คนหลากเชื้อชาติศาสนาเข้ามาอาศัยอยู่ร่วมกันเป็นจำนวนมากมานานหลายร้อยปี ทั้งชาวจีน ชาวพุทธ ชาวมลายู มีวิถีชีวิต วัฒนธรรม ผสมกลมกลืนกันอย่างลงตัว จนเกิดวัฒนธรรมทางอาหารที่ผสมผสานกันจนเป็นเอกลักษณ์ถ่ายทอดจากรุ่นสู่รุ่น เป็นอาหารพื้นเมืองของสงขลาที่น่าลิ้มลอง เช่น เต้าคั่ว แกงสมรม ข้าวมันแกงไก่ แป้งแดง ไข่ครอบ ขนมคนที เป็นต้น

ใครที่ติดภาพของสงขลาหัวเมืองปักษ์ใต้เดิม คงต้องสลัดภาพนั้นทิ้งไป เพราะเมืองนี้ได้เปลี่ยนโฉมหน้าจากเดิมไปแล้ว ไม่แพ้เมืองฝั่งมะละกาเลยทีเดียว มีห้างสรรพสินค้าทันสมัย คู่ขนานไปกับย่านเก่าตลาดกิมหยง มีการปรับเปลี่ยนอาคารเก่าให้ทันสมัยในกลิ่นอายเดิมแต่เพิ่มเติมยิ่งกว่า ด้วยการเชิดชูเอกลักษณ์ทางวัฒนธรรมของตนมาเป็นจุดขาย ตรงไหนที่เป็นจีนก็จะจีนโบราณยิ่งกว่าเดิม ตรงไหนที่เป็นมุสลิมก็ฉายโชนชัดเจนกว่าเดิม แถมเติม Street Art เข้าไปด้วย สงขลาวันนี้จึงมากไปด้วยชาวจีนและชาวมาลายูจากฝั่งมาเลเซียเข้ามาเที่ยวกันอย่างล้นหลาม ❑

ที่เที่ยวในจังหวัดสงขลา

ย่านเมืองเก่าสงขลา

ตั้งอยู่ใจกลางเมืองสงขลา เป็นจุดเช็คอินที่ห้ามพลาด เมื่อก้าวเข้าสู่เมืองสงขลา จะสัมผัสได้ถึงกลิ่นอายแห่งประวัติศาสตร์และวัฒนธรรม ตลอดถนนทั้งสามสายของย่านนี้ ทั้งถนนนครนอก ถนนนครใน และถนนนางงาม สถานที่ขึ้นชื่อ คือ ศาลเจ้าพ่อหลักเมือง โรงสีแดง รวมทั้งตึกเก่าสวยๆ แถมยังมีสตรีทอาร์ต ให้ถ่ายรูปหลายจุด ที่สำคัญย่านนี้เป็นแหล่งรวมร้านอาหารเก่าแก่เจ้าดังบางเจ้าที่มีชื่อเสียงกว่า 200 ปี อาทิ แต้เฮียงอิ๊ว ก๋วยเตี๋ยวในรู ข้าวสตูเกียดฟั่ง ไอติมยิว ไอติมโอ่ง รวมทั้งขนมไทยมีให้เลือกหลายร้าน รับประกันความประทับใจ ❑

พิพิธภัณฑสถานแห่งชาติ สงขลา

เดิมเป็นคฤหาสน์ของ **"พระยาสุนทรานุรักษ์"** (เนตร ณ สงขลา) ผู้ช่วยราชการเมืองสงขลา เป็นสถาปัตยกรรมแบบจีนผสมตะวันตก อายุกว่าร้อยปี ถือเป็นโบราณสถานสำคัญของจังหวัด ซึ่งในอดีตยังเคยเป็นบ้านพักรับรอง ศาลาว่าการมณฑลนครศรีธรรมราช และเป็นศาลากลางจังหวัด ซึ่งกรมศิลปากรได้ขึ้นทะเบียนอาคารแห่งนี้เป็นโบราณสถานใน พ.ศ. 2516 และปรับปรุงเป็นพิพิธภัณฑสถานแห่งชาติใน พ.ศ. 2525 โดยได้รับพระมหากรุณาธิคุณจาก สมเด็จพระบรมโอรสาธิราชเจ้าฟ้ามหาวชิราลงกรณ์ สยามมกุฎราชกุมาร (พระราชอิสริยยศในขณะนั้น) เสด็จฯ เปิดพิพิธภัณฑ์แห่งนี้ เพื่อให้เป็นสถานที่จัดแสดงศิลปวัตถุภาคใต้ตอนล่าง และเป็นแหล่งศึกษาหาความรู้ทางด้านโบราณคดี ประวัติศาสตร์ศิลปะ ชาติพันธุ์วิทยา ศิลปะจีน ศิลปะพื้นบ้านพื้นเมือง

นอกจากนี้ ยังจัดแสดงศิลปโบราณวัตถุที่เกี่ยวกับตระกูล ณ สงขลา ซึ่งเป็นตระกูลเจ้าเมืองสงขลาในอดีต ภายในมีสองชั้น ชั้นล่าง จัดแสดงประวัติศาสตร์สงขลาสมัยแรกเริ่ม ชั้นที่ 2 จัดแสดงประวัติศาสตร์โบราณคดีภาคใต้ตอนล่าง ความสัมพันธ์ทางการค้ากับต่างประเทศ และศิลปกรรมสงขลา ❑

13 ถนนวิเชียรชม ต.บ่อยาง อ.สงขลา จ.สงขลา

0 7431 1728

วัดมัชฌิมาวาสวรวิหาร (วัดกลาง)

เป็นวัดใหญ่และสำคัญที่สุดในจังหวัดสงขลา อายุกว่า 300 ปี สร้างสมัยอยุธยาตอนปลาย เดิมเรียกว่า **"วัดยายศรีจันทร์"** ตามชื่อคหบดีผู้สร้างวัดนี้ ต่อมามีผู้สร้างวัดเลียบทางทิศเหนือ และวัดโพธิ์ทางทิศใต้ ชาวสงขลาจึงเรียกวัดยายศรีจันทร์ว่า **"วัดกลาง"** มาจนถึงทุกวันนี้ ภายหลังได้เปลี่ยนชื่อเป็น **"วัดมัชฌิมาวาส"** ในวัดมีพิพิธภัณฑ์ชื่อ **"ภัทรศิลป์"** เก็บรวบรวมวัตถุโบราณจากเมืองสงขลา อำเภอสทิงพระ อำเภอระโนด

และที่อื่นๆ เป็นหลักฐานสำคัญทางประวัติศาสตร์ปักษ์ใต้ ควรค่าแก่การศึกษา

วัดนี้ตั้งอยู่ที่ถนนไทรบุรี อำเภอเมืองสงขลา เคยใช้เป็นสถานที่ถือน้ำพระพิพัฒน์สัตยาในสมัยรัชกาลที่ 3 และเป็นที่ตั้งโรงเรียนหลวงแห่งแรกของสงขลา หากได้เดินเที่ยวชมอย่างละเอียดจะพบว่าพระอุโบสถมีลักษณะคล้ายกับวัดพระศรีรัตนศาสดาราม หรือ วัดพระแก้วในกรุงเทพฯ เพียงแต่ขนาดเล็กกว่า สร้างด้วยฝีมือช่างสิบหมู่ร่วมกับช่างสกุลสงขลา เนรมิตให้วัดนี้มีความเอกอุในแง่พุทธศิลป์ เครื่องหลังคามีช่อฟ้าใบระกา แต่ไม่มีนาคสะดุ้ง ส่วนพระประธานในโบสถ์ก็ไม่เหมือนใคร เพราะสลักเสลาด้วยหินอ่อนสีขาวผ่อง เป็นศิลปะไทยจีน เนื่องจากช่างพื้นบ้านสงขลาเป็นผู้ปั้นหุ่นขึ้นรูป แล้วส่งไปแกะสลักหินอ่อนที่ประเทศจีน นอกจากนี้ยังกล่าวกันว่าวัดนี้มีภาพจิตกรรรมฝาผนังที่งดงามที่สุดในภาคใต้ รัชกาลที่ 5 เคยเสด็จวัดนี้ถึง 7 ครั้ง ในระหว่างประพาสชวา (พ.ศ. 2431-2444) ซึ่งได้พระราชทานเงินให้ปฏิสังขรณ์วัดอีกด้วย ❑

เขาตังกวน

เที่ยวภูเขาลูกย่อมๆ แต่ได้วิวแบบพาโนรามา 360 องศา **"เขาตังกวน"** ตั้งอยู่ใจกลางเมืองสงขลา สูงประมาณ 97 เมตร จากยอดเขาลูกนี้มองออกไปทางตะวันออก จะเห็นทะเลอ่าวไทยสีเขียวคราม และเมื่อมองไปทางตะวันตก จะเห็นส่วนหนึ่งของทะเลสาบสงขลาเป็นผืนน้ำสีเขียวเรื่อๆ ตัวเมืองสงขลาถูกขนาบด้วยผืนน้ำทั้งสองด้าน สงขลาจึงได้ฉายาว่า **"เมืองสองทะเล"** สมัยโบราณผู้คนต้องเดินขึ้นเขาตังกวน ผิดกับปัจจุบันที่มีรถรางไฟฟ้าบริการช่วยประหยัดแรง ก่อนถึงยอดเขามีโบราณสถานสำคัญที่ควรแวะชมคือ **"ศาลาพระวิหารแดง"** เป็นอาคารทรงยุโรปซึ่งเคยเป็นที่ประทับพักเหนื่อยของรัชกาลที่ 5 เมื่อครั้งเสด็จเขาตังกวนเมื่อปี พ.ศ. 2431 และ พ.ศ. 2441 จากนั้นหากเดินขึ้นบันไดนาคไปอีกร้อยกว่าขั้นก็จะถึงยอดเขา อันเป็นที่ตั้งของพระเจดีย์คู่เมืองสงขลา สร้างด้วยศิลปะทวารวดีสีขาวผ่องงดงาม นับเป็นจุดชมวิวมุมสูงที่สวยคลาสสิกมาก แต่ช่วงกลางวันแดดค่อนข้างร้อน ควรเตรียมหมวกหรือร่มไปด้วย ❑

- เขาตังกวน ถ.สุขุม ต.บ่อยาง อ.เมือง จ.สงขลา
- เปิดทุกวันตั้งแต่ 08.30-18.00 น.
- โทร 0 7431 6330

หาดสมิหลา หรือ แหลมสมิหลา

หนึ่งในสถานที่ท่องเที่ยวสำคัญของจังหวัดสงขลา หาดสมิหลาเป็นหาดทรายสีขาวนวลเนื้อละเอียดที่ทอดยาวกว่า 2.5 กม. บรรยากาศเงียบสงบ คนสงขลาและนักท่องเที่ยวนิยมมานั่งปิกนิกกินลมชมวิวใต้ต้นสนใหญ่ ฟังเสียงคลื่นเห่กล่อมหาดทราย วันที่ฟ้าใสๆ น้ำทะเลที่นี่จะเป็นสีมรกต ไล่เฉดเป็นสีครามเข้มสู่ท้องทะเลลึก

จุดเด่นของหาดนี้และกลายเป็นแลนด์มาร์คแห่งอำเภอเมืองสงขลา คือ **"รูปปั้นนางเงือก"** ที่หล่อจากบรอนซ์ลงดำขนาดเท่าคนจริง นั่งหวีผมอยู่บนโขดหินใหญ่ริมหาด ราวกับว่านางมีชีวิตจริง และเป็นขวัญใจที่ผู้คนมาถ่ายภาพตั้งแต่ปี พ.ศ. 2509 โดยมีตำนานเกี่ยวกับนางเงือกนี้ว่า "ในอดีตนางเงือกชอบขึ้นจากน้ำมาเล่นแสงจันทร์ที่หาดสมิหลา โดยเฉพาะในคืนที่ท้องฟ้ามีแสงจันทร์สว่างเต็มดวง อยู่มาคืนหนึ่งมีหนุ่มชาวประมงแอบเห็นนางเงือกเข้าพอดี นางรู้ตัวก็ตกใจ กระโดดลงน้ำ ทิ้งหวีทองคำไว้ ชาวประมงเก็บหวีทองคำไว้เฝ้ารอว่าสักวันหนึ่งจะได้พบนางเงือกอีก แต่นางเงือกก็ไม่ปรากฏตัวให้เห็นอีกเลย"

หน้าหาดสมิหลา เมื่อมองออกไปในทะเล จะเห็นเกาะหนูและเกาะแมว ตั้งคู่กันในแนวขอบฟ้า เกาะแมวใหญ่กว่าเกาะหนู ซึ่งมีตำนานเล่าว่า "มีพ่อค้าชาวจีนซื้อแมวและหมานำลงเรือกลับไปเลี้ยง แต่ระหว่างทางแมวหมาเกิดคิดถึงบ้าน ให้หนูบนเรือไปขโมยแก้ววิเศษที่ทำให้ลอยน้ำได้มา จากนั้นหมา แมว และหนู ก็ว่ายน้ำเข้าฝั่ง โดยหนูอมแก้ววิเศษไว้ ระหว่างทางหนูนึกขึ้นได้ว่าถ้าถึงฝั่งแล้ว หมาและแมวต้องมาแย่งแก้ววิเศษไป หนูจึงว่ายน้ำหนี แมวก็ว่ายน้ำตาม หนูตกใจทำแก้ววิเศษหลุดจากปาก ทั้งสองจึงจมน้ำตายในอ่าวหน้าเมือง กลายเป็นเกาะหนู เกาะแมว อย่างที่เห็น ส่วนหมาว่ายน้ำขึ้นมาตายบนฝั่ง กลายเป็นโขดหินใหญ่ที่เขาตังกวน ส่วนดวงแก้ววิเศษแตกละเอียด กลายเป็นหาดทรายแก้วอยู่ทางเหนือของแหลมสนอ่อนในอ่าวสงขลา

นอกจากนี้หาดสมิหลายังเป็นจุดที่ รัชกาลที่ 5 เคยเสด็จฯ มาแล้วถึง 4 ครั้ง (พ.ศ. 2431, 2433, 2441, 2443) โดยเสด็จฯ มากับเรือรบหลวงมหาจักรี ทอดสมออยู่หลังเกาะหนู แล้วทรงเรือแจวต่อเข้ามายังหาดสมิหลาอีกราว 60 เส้นเศษ (กว่า 2 กิโลเมตร) ประทับแรมในค่ายหลวงแหลมทราย เพื่อทอดพระเนตรการผสมพันธุ์ช้าง ❑

ที่เที่ยวในอำเภอหาดใหญ่ จังหวัดสงขลา

วัดพระมหาเจดีย์ไตรภพไตรมงคล

ชมเจดีย์ที่สร้างจากสแตนเลสทั้งองค์บนเขาคอหงส์ ที่มีความสวยงาม จัดสร้างขึ้นเพื่อน้อมถวายเป็นพระราชกุศลแด่รัชกาลที่ 9 เนื่องในโอกาสทรงครองสิริราชสมบัติ 60 ปี รูปทรงเจดีย์เป็นแสตนเลสวงกลมเรียงจนถึงยอดบน นับได้ 60 ชั้น ส่วนด้านในองค์เจดีย์เป็นที่บรรจุพระบรมสารีริกธาตุ มีทางเข้าเป็นวงกลมเรียงรอบองค์รวม 14 ช่อง มีภาพวาดพุทธประวัติให้เราได้ชมอีกด้วย ภายนอกมีหอระฆังทำด้วยแสตนเลสสี่มุม เสมือนเป็นตัวแทนของธาตุทั้งสี่ มีพระพุทธรูปให้สักการะโดยรอบ รวมทั้งมีมุมให้ถ่ายภาพวิวสวยๆ มากมาย วัดนี้ตั้งอยู่บนถนนปุณณกัณฑ์ ตำบลคอหงส์ ด้านหลังของมหาวิทยาลัยสงขลานครินทร์ ❑

จุดชมวิวเขาคอหงส์

ชมแสงแรกและแสงสุดท้าย ที่สาดส่องลงมายังตัวเมืองหาดใหญ่ได้งดงามจับใจ แลเห็นทิวเขาที่ทอดอยู่ไกลลิบๆ บน **"เขาคอหงส์"** สูงราว 371 เมตร ซึ่งบางวันอาจมีทะเลหมอกให้ชมด้วย เขานี้ตั้งอยู่ในบริเวณสวนสาธารณะหาดใหญ่ อำเภอเมืองหาดใหญ่ ปกคลุมด้วยป่าไม้รกทึบ มีถนนคดเคี้ยวขึ้นสู่ยอดเขาเพื่อชมวิวและสักการะสิ่งศักดิ์สิทธิ์คือ **"พระพุทธมงคลมหาราช"** พระพุทธรูปปางห้ามญาติที่รัชกาลที่ 9 ทรงพระกรุณาโปรดเกล้าฯ ให้เป็นพระพุทธรูปประจำเมืองหาดใหญ่ เมื่อพ.ศ. 2542 จุดชมวิวเขาคอหงส์ เปิดทุกวัน ตั้งแต่เวลา 06.00-20.00 น. นอกจากจะขับรถขึ้นไปแล้ว ยังมีรถกระเช้า Hatyai Cable Car กระเช้าลอยฟ้าแห่งแรกของไทยไว้บริการด้วย ตัวกระเช้ามี 2 คัน ระยะทาง 525 เมตร ใช้เวลาเดินทางต่อรอบประมาณ 2 ชั่วโมงครึ่ง ❑

ตลาดกิมหยง

ตลาดเก่าแก่คู่เมืองหาดใหญ่มาตั้งแต่ยุคแรก ตั้งอยู่ริมถนนละม้ายสงเคราะห์ เป็นอาคารสองชั้น ในอดีตชั้นบนเคยเป็นโรงภาพยนตร์เฉลิมไทย ฉายหนังฝรั่งในยุคที่ยังใช้คนพากย์เสียงอยู่ เดิมชื่อ **"ตลาดชีกิมหยง"** อันเป็นชื่อของคหบดีชาวจีน ชีกิมหยง และภรรยาชื่อละม้าย เจ้าของที่ดินแต่เดิม นับเป็นตลาดมีชื่อเสียงคู่กับ **"ตลาดสันติสุข"** จำหน่ายเครื่องใช้ไฟฟ้า น้ำหอม และเครื่องสำอาง อยู่ริมถนนนิพัทธ์อุทิศในย่านเดียวกัน

ตลาดกิมหยงเป็นตลาดใหญ่ที่สุดในอำเภอหาดใหญ่ ชั้นล่างขายของฝากนานาชนิด มีทั้งของสดของแห้ง ของฝาก ของที่ระลึก จากทั้งไทยและมาเลเซีย อาทิ กาแฟสำเร็จรูป ขนม เครื่องเทศ เครื่องยาจีน ลูกเกาลัด เสื้อผ้าสำเร็จรูป ผ้าโสร่งปาเต๊ะ ฯลฯ ส่วนชั้นบนขายสินค้าแบรนด์เนม ทั้งของแท้ของทำเลียนแบบ มีกระเป๋า รองเท้า เข็มขัด แว่นตา นาฬิกา เครื่องสำอาง น้ำหอม เครื่องหนัง และเครื่องใช้ไฟฟ้าต่างๆ เป็นต้น สามารถต่อรองราคากันได้ ❑

ตลาดกิมหยง
13-15 เทศบาลนครหาดใหญ่ อ.หาดใหญ่ จ.สงขลา

เปิดทุกวัน ตั้งแต่เวลา 10.00-18.00 น.

ที่เที่ยวในอำเภอสะเดา จังหวัดสงขลา

พุทธอุทยานเขาเล่

จุดชมทะเลหมอกหนึ่งเดียวของสะเดา ถือเป็นแหล่งท่องเที่ยวเชิงอนุรักษ์ที่น่าสนใจ ตั้งอยู่ใกล้ชายแดนไทย-มาเลเซีย แบ่งออกเป็นสองโซน คือ โซนผืนป่าและโซนพุทธอุทยาน โซนผืนป่า เป็นโครงการอนุรักษ์พันธุกรรมพืชอันเนื่องมาจากพระราชดำริ ในสมเด็จพระกนิษฐาธิราชเจ้า กรมสมเด็จพระเทพรัตนราชสุดาฯ เทศบาลเมืองสะเดาได้ประกาศให้ **"ป่าเขาเล่สะเดา"** ซึ่งมีเนื้อที่ 325 ไร่ เป็นพื้นที่ปกปักรักษาทรัพยากรท้องถิ่น ส่วนโซนพุทธอุทยาน เป็นที่ประดิษฐานสิ่งศักดิ์สิทธิ์มากมาย ได้แก่ **"พระพุทธนิมิตพิชิตมาร"** (หน้าตักกว้าง 22 เมตร สูง 59 เมตร) เจ้าแม่กวนอิมสูงเด่นเป็นสง่า สูง 29 เมตร (สร้างโดยชาวมาเลเซียที่เลื่อมใสศรัทธา) หลวงปู่ทวดเหยียบน้ำทะเลจืดองค์ใหญ่ (หน้าตักกว้าง 15 เมตร) พร้อมศูนย์การเรียนรู้ตามรอยหลวงปู่ทวด สมเด็จเจ้าพะโคะ พระศรีอริยเมตไตรย (พระสังกัจจายน์) พระอรหันต์จี้กง และเจ้าพ่อเสือ เพื่อเป็นที่เคารพสักการบูชาของพุทธศาสนิกชนทั้งชาวไทยและชาวต่างชาติ

นักท่องเที่ยวที่สนใจขึ้นไปชมทะเลหมอก กรุณาติดต่อเทศบาลตำบลสะเดา เพื่อความปลอดภัย ไม่เสียค่าใช้จ่ายในการเข้าชม แนะนำให้ไปวันอาทิตย์ การเดินทางจะแบ่งออกเป็นสองช่วงคือ

1. ขึ้นรถของเจ้าหน้าที่ที่จุดนัดพบเวลาประมาณ 4.30 น. และเดินเท้าขึ้นไปอีกประมาณ 1 ชั่วโมง รับรองคุ้มค่าและประทับใจแน่นอน ❑

- พุทธอุทยานเขาเล่ ต.สะเดา จ.สงขลา
- เทศบาลตำบลสะเดา 0 7444 1400 ต่อ 113

หมู่บ้านวัฒนธรรมแห่งอาเซียน (Asian Cultural Village)

หรือ สวนไดโนเสาร์ด่านนอก (Dinosaur Park) สถานที่ท่องเที่ยวของอำเภอสะเดา หรือเมืองด่านนอก อยู่ห่างจากด่านศุลกากรสะเดาประมาณ 2 กม. ห่างจากตัวเมืองหาดใหญ่ ประมาณ 56 กม. เป็นศูนย์รวมความสนุกของครอบครัวที่จำลองไดโนเสาร์มากกว่า 32 สายพันธุ์ เป็น Jurassic World Dinosaur Park ที่ใหญ่ที่สุดในเอเชีย มีสวนสัตว์ สวนน้ำ หมู่บ้านคาวบอย ที่พัก ร้านค้า ร้านขายของที่ระลึก คอยต้อนรับนักท่องเที่ยวทั้งไทยและต่างประเทศ ให้ได้สัมผัสโลกแห่งจินตนาการ เปิดทำการ 10.00-21.00 น. ราคาบัตรเข้าชม ชาวไทยราคา 200 บาท ชาวต่างชาติ 300 บาท ❑

- ตั้งอยู่ที่ ต.สำนักขาม อ.สะเดา จ.สงขลา
- 0 7455 7133, 08 4213 2333
- อบต. สำนักขาม 0 7452 3925

วัดหัวถนน

เป็นวัดที่ประดิษฐานพระพุทธรูปขนาดใหญ่ ปางมารวิชัย แกะจากไม้แต้ว (ชาวลาวเรียกว่าไม้ติ้ว) เป็นที่เคารพนับถือของทั้งชาวไทยและชาวต่างประเทศตั้งอยู่บนถนนสายกาญจนวนิช ในช่วงเทศกาลสงกรานต์วันที่ 19 เมษายน ของทุกปี จะมีการแห่องค์หลวงพ่อติ้วไปรอบหมู่บ้านเพื่อเป็นศิริมงคล ❑

- บ้านหัวถนน ต.ปริก อ.สะเดา จ.สงขลา
- 0 7429 8123 (อบต.บ้านปริก)

วัดถ้ำเขารูปช้าง

ชมความงดงามของเจดีย์พุทธคยาหินอ่อนที่ซ่อนตัวอยู่ในหุบเขาแก้ว เป็นเจดีย์หินอ่อนที่แกะสลักเรียงต่อกันเป็นชั้นๆ โดยจำลองรูปแบบมาจากมหาเจดีย์พุทธคยา ประเทศอินเดีย ณ สถานที่ปฏิบัติธรรม ที่ตั้งอยู่หมู่ 6 ตำบลปาดังเบซาร์ อำเภอสะเดา บริเวณเชิงเขาแก้ว ในเขตพื้นที่รอยต่อพรมแดนไทย-มาเลเซีย ท่ามกลางขุนเขาอันกว้างขวาง เป็นวัดที่เกิดจากแรงศรัทธาของพระชาวสิงคโปร์ **"พระมงคลญาณคุณ"** (จวงเจีย ยสโร) เจ้าอาวาสรูปแรก (มรณภาพไปเมื่อ พ.ศ. 2553) ที่เดินธุดงค์มาพบถ้ำนี้และได้เข้ามาปฏิบัติวิปัสสนากรรมฐาน ต่อมาจึงชวนลูกศิษย์ให้มาสร้างวัดจนกลายเป็นที่รู้จักเลื่อมใสของชาวบ้านในพื้นที่ ซึ่ง**"พระอธิการโฮซี ฉนฺทโก"** เจ้าอาวาสรูปปัจจุบันก็เป็นชาวสิงคโปร์เช่นกัน

วัดนี้มี 2 ชั้น ชั้นแรก ประดิษฐานพระพุทธรูป เสาปั้นเป็นรูปมังกร มีจิตรกรรมฝาผนังที่งดงามแบบจีน ชั้นที่ 2 เป็นจุดชมวิวเทือกเขาแก้ว ด้านหลังอุโบสถมีถ้ำขนาดใหญ่ที่มีหินงอกหินย้อย ประดิษฐานพระพุทธรูปมากมาย มีลำธารน้ำธรรมชาติที่เต็มไปด้วยปลาพลวงภูเขา อีกทั้งในบริเวณวัด ยังเป็นที่ประดิษฐานพระพุทธรูปต่างๆ อาทิ พระอวโลกิเตศวร แจ้าแม่กวนอิม และเทพมากมาย

วัดนี้เป็นที่รู้จักของชาวต่างประเทศ ทั้งชาวสิงคโปร์และมาเลเซีย ส่วนใหญ่จะเข้ามาเป็นกรุ๊ปทัวร์ โดยเฉพาะช่วงตรุษจีนจะเข้ามาถือศีลกินเจ และปฏิบัติธรรม ❑

- วัดถ้ำเขารูปช้าง
  ต.ปาดังเบซาร์ อ.สะเดา จ.สงขลา
- 0 7423 1055
- 0 7458 5630 (อบต.ปาดังเบซาร์)

กิจกรรมน่าทำในจังหวัดสงขลา

ล่องแก่งถ้ำศรีเกษร

กิจกรรมยอดฮิตสำหรับผู้รักความสนุกสนานท้าทาย **"ล่องแก่งชมถ้ำศรีเกษร"** บนพื้นที่ตำบลเขาพระ อำเภอรัตภูมิ จังหวัดสงขลา ซึ่งอยู่บริเวณถ้ำศรีเกษร สถานที่ท่องเที่ยวที่สำคัญแห่งหนึ่งของจังหวัดสงขลา ที่มีหินย้อยที่สลับซับซ้อนสวยงาม อยู่ห่างจากอำเภอหาดใหญ่ราว 40 กม. ล่องแก่งถ้ำศรีเกษร เป็นล่องแก่งเปิดใหม่ ระยะทางประมาณ 6 กม. ใช้เวลา 1.30 ชั่วโมง โดยมีเจ้าหน้าที่พายเรือ และเจ้าหน้าที่ดูแลตลอดเส้นทาง อัตราค่าบริการล่องแก่ง 200 บาท/คน (รวมอาหาร 300 บาท) มีแพ็คเกจ 2 วัน 1 คืน ที่พักโฮมสเตย์ หรือที่พักในรูปแบบเต้นท์ พร้อมอาหาร 3 มื้อ ราคา 900/คน ให้บริการโดยชุมชนชาวบ้านในพื้นที่ เพื่อให้นักท่องเที่ยวได้สัมผัสกับธรรมชาติอย่างให้ชิดและสร้างรายได้ให้กับชุมชน ❑

- บ้านสีสอน ม.4 ต.เขาพระ อ.รัตภูมิ จ.สงขลา
- 08 1798 0390 (ผู้ใหญ่เหล็บ)

อาหารอร่อยเมืองสงขลา

เดินหน้าหาของอร่อยในตัวเมืองสงขลา ชิมอาหารปักษ์ใต้ อาหารจีน และอาหารมลายู ที่มีกลิ่นอายเครื่องเทศแบบมุสลิมได้อย่างเต็มอิ่ม ในย่านร้านอาหารอร่อยบนถนนนางงาม ถนนยะหริ่ง และชุมชนบ้านบน เป็นต้น นอกจากอาหารปักษ์ใต้ที่มีอยู่อย่างครบครัน เช่น แกงไตปลา แกงเหลืองปลากะพงอ้อดิบ หมูค้อง สะตอผัดกุ้ง คั่วกลิ้งรสเด็ด และปลาดุกร้าจากทะเลสาบสงขลาแล้ว ยังมีอาหารพหุวัฒนธรรมที่น่าลิ้มลอง และมีความพิเศษมาก คือ **"เต้าคั่ว"** ลักษณะเป็นอาหารว่างคล้ายยำ หรือสลัดแขก มีรสเปรี้ยว เค็ม หวาน กลมกล่อม ประกอบด้วยเส้นหมี่ เต้าหู้ทอด หมูหั่นเป็นชิ้น กุ้งฝอยสดชุบแป้งทอด ไข่ต้ม ผักบุ้งลวก ถั่วงอกลวก แตงกวาหั่นฝอย ราดด้วยน้ำยา ซึ่งทำจากน้ำส้มสายชูผสมน้ำตาลปี๊บ เป็นอาหารที่คนสงขลากินกันได้ทั้งสามมื้อ ลองแวะไปชิมที่ร้านเต้าคั่วป้าจวบ ถนนยะหริ่ง ก็จะได้ลิ้มรสตามแบบฉบับเต้าคั่วสงขลาขนานแท้

ถัดมาคือ **"ข้าวมันไก่"** และ**"ข้าวมันแกงไก่"** อาหารพื้นบ้านครบรส ของชาวมุสลิมที่ปรุงจากข้าวมันหุงกับกะทิใส่แกงไก่บ้านอ้อดิบ และไข่เป็ด กินกับพริกน้ำส้ม น้ำพริกมะขาม ปลาจิ้งจั้งทอดกรอบ และกุ้งหวาน ตัดกันครบทุกรส ร้านที่มีชื่อเสียงมากคือ **""ร้านกัปตัน"**

ส่วนอีกเมนูเด็ดห้ามพลาดเด็ดขาดคือ **"ข้าวสตู"** ร้านเกียดฟั่ง ถนนนางงาม ขายสืบต่อกันมา 3 ชั่วอายุคน

เริ่มจากรุ่นแรกที่เป็นชาวจีนไหหลำ ได้ไปทำงานเป็นกุ๊กบนเรือฝรั่ง ต่อมาเปิดร้านในสงขลาจึงปรับสูตร จากที่เคยใช้นมเนยตามแบบฝรั่ง มาใช้กะทิสร้างความมันให้สตู บวกเครื่องพะโล้ กินคู่น้ำจิ้มใส่น้ำส้มตาลโตนดแบบไทยๆ รสชาติจึงกลมกล่อมมาก และปิดท้ายด้วยอาหารพิเศษอีกอย่าง ซึ่งมีเฉพาะแถบตำบลคูขุด อำเภอสะทิงพระ

นั่นคือ **"ไข่ครอบ"** เกิดจากการถนอมอาหารของชาวประมงในแถบนั้น ที่นำไข่ขาวของไข่เป็ดไปย้อมแห หรืออวน ส่วนไข่แดงได้นำมาใส่กลับลงไปในเปลือกไข่ เติมน้ำเกลือลงไป ครอบด้วยเปลือกไข่อีกครึ่ง แล้วดองไว้ 7 วัน พอให้ผิวไข่แดงสุก เนื้อในเป็นยางมะตูม รสชาติอร่อยนุ่มลิ้นมาก

อิ่มคาวแล้วมาต่อกันที่ของหวานอย่าง ขนมคนที ขนมดู ขนมค้างคาว ขนมบูตู ขนมปาดา ขนมบอก ขนมหวักสังขยาไหหลำฯลฯ สำหรับ **"ขนมคนที"** นั้น มีลักษณะเป็นชิ้นเล็กๆ พอดีคำ สีขาวปนดำ ทำจากใบคนทีผสมแป้งข้าวเหนียวและน้ำตาล นึ่งให้สุกแล้วตัดเป็นชิ้นคลุกกับมะพร้าวขูด จิ้มกับน้ำตาลทราย หอมหวานมันกำลังดี ส่วน **"ขนมดู"** ถือเป็นขนมโบราณของสงขลา ลักษณะเป็นก้อนแป้งสีขาวขนาดพอดีคำ ทำโดยใช้แป้งข้าวเหนียวคั่วบดละเอียด ผสมน้ำตาลโตนด เกลือ มะพร้าวขูด กวนจนเป็นก้อนแล้วคลุกแป้ง เป็นขนมที่มีรสชาติหอม หวาน มัน และเนื้อนิ่ม น่าลิ้มลอง ❑

อาหารอร่อยเมืองหาดใหญ่ จังหวัดสงขลา

ต้าเหยินเบตง หาดใหญ่

ร้านอาหารไทยจีนชื่อดังสูตรเบตง อยู่ใกล้โรงแรมซากุระแกรนด์วิว สาย 3 เป็นร้านสี่ห้องแถวติดกัน บรรยากาศเป็นแบบโต๊ะจีน โต๊ะละ 10 คน เมนูแนะนำ เช่น ไก่เบตงเนื้อนุ่มราดซีอิ๊ว ถั่วเจี๊ยน (ถั่วฝักยาวเบตงผัดกุ้งแห้ง) และที่ขาดไม่ได้คือ ซุปปู ให้เนื้อปูเยอะ รสชาติอ่อนๆ ชดคล่องคอดี ❑

ภัตตาคารวอชิงตัน

ภัตตาคารเก่าแก่ของหาดใหญ่ อยู่ที่ถนนสาย 1 ติดโรงแรมคิงส์ เมนูแนะนำ เช่น ยำแมงกระพรุนแบบจีน กระเพาะหมูผัดพริกไทยดำ แฮกึ๊นสด ไส้กุ้งห่อแป้ง ปอเปี๊ยะ สลัดกุ้งทอดตัวใหญ่ ฯลฯ ❑

ร้านอ้า

ร้านอาหารจีนเก่าแก่ในหาดใหญ่ อยู่ที่ถนนดวงจันทร์ อาหารรสชาติดี ราคาไม่แพง ลูกค้าส่วนใหญ่เป็นคนมาเลเซีย คนรับออเดอร์พูดได้สามภาษา คือ ไทย จีน และมลายู เมนูแนะนำ เช่น แฮกึ๊น มันกรอบอร่อย เนื้อปูแน่น หน่อไม้ฝรั่งผัดกุ้ง เต้าหู้ทอดทรงเครื่อง ฯลฯ ❑

ภัตตาคารเกียปิง

ร้านอาหารจีนเก่าแก่ของเมืองหาดใหญ่ อยู่ที่ถนนนิพัทธ์อุทิศ 2 เมนูแนะนำ เช่น ปลาเต๋าเต้ยนึ่งซีอิ๊ว แฮกึ๊นทอดกรอบ หมูหันหนังย่างกรอบบาง มันน้อย กินคู่กับหมั่นโถว พร้อมน้ำจิ้มซอสซีอิ๊วดำ เสริมความอร่อย ฯลฯ ❑

ภัตตาคารต่อฮวด

ร้านอาหารจีนชื่อดังของหาดใหญ่ ตั้งอยู่ที่ถนนราษฎร์ยินดี เมนูเด็ดคือ มะม่วงเบาแช่อิ่ม สลัดกุ้งทอด กระเพาะปลาน้ำแดง หูฉลามน้ำแดง ส่วนของหวานที่ไม่ควรพลาด คือ โอนีแปะก๊วยเผือก ไม่หวานมาก แปะก๊วยเยอะ กินกับข้าวเหนียว เข้ากันดีมาก ❑

ปรารถนาโภชนา เทียน เทียน ไหล

อยู่ที่ถนนจันทร์นิเวศน์ 3 เปิดมากว่ายี่สิบปี ชื่อเสียงโด่งดัง ขายอาหารจีนและซีฟู้ด ราคาไม่แพง เมนูห้ามพลาด เช่น ขาหมูทอด ซึ่งกรอบมาก กินคู่กับซีอิ๊วหวานและน้ำจิ้มสูตรพิเศษ นอกจากนี้ยังมี กุ้งนึ่งนมสด กุ้งอบวุ้นเส้น ต้มยำกุ้งน้ำข้น แฮกึ๊น และปลาจิ้ม เป็นต้น ❑

ร้านเหยี่ยน

อยู่ที่ถนนศรีภูวนารถ สุกี้หม้อไฟสไตล์จีน ที่มีน้ำซุปให้เลือกหลายแบบ ทั้งซุปหมาล่า ซุปเห็ด ซุปเหยี่ยน ซุปทะเล น้ำซุปหมาล่ารสชาติเผ็ดร้อนด้วยเครื่องเทศจีน วัตถุดิบมีคุณภาพ สดอร่อย เช่น เนื้อสไลซ์ หมูหมักงา หมูก้อนปรุงรส ดอกไม้จีน โต้วเหมี่ยว เห็ดเข็มทอง ผักกาดขาว กวางตุ้ง เส้นหมี่ ฯลฯ ❑

ข้าวต้มนายยาว

ร้านข้าวต้มเก่าแก่ของหาดใหญ่ เปิดมาตั้งแต่ปี พ.ศ. 2495 อยู่ที่ถนนเสน่หานุสรณ์ (ติดกับโรงแรมบีพี) เมนูแนะนำ เช่น หมูสับผัดหน่อไม้เลี้ยบ ยำไข่แดง หอยจ๊อ แฮกึ๊น ฯลฯ เอกลักษณ์ของทางร้านคือ เวลาคิดเงินจะรวมยอดบอกเป็นสตางค์ ไม่ได้บอกหน่วยเป็นบาท ❑

อ้วนบะกุ๊ดเต๋

บะกุ๊ดเต๋เจ้าดังในหาดใหญ่ ต้นตำรับจีน ซึ่งใช้ซี่โครงหมูตุ๋นยาจีนในหม้อดิน เสิร์ฟพร้อมปาท่องโก๋และข้าวสวยร้อนๆ ร้านอยู่ที่สามแยกซีกิมหยง ถนนฉัยยากุลอุทิศ ❑

ข้ามด่านชายแดนไปมาเลเซีย

จากไทยข้ามด่านชายแดน ที่ด่านตรวจคนเข้าเมืองสะเดา อำเภอหาดใหญ่ จังหวัดสงขลา เข้าสู่ด่านจังโหลน (Changlun) รัฐเกดะห์ (Kedah) ด่านเปิดทุกวัน เวลา 05.00-23.00 น. โทรศัพท์ 0 7452 3516, 0 7455 7232

คนทั่วไปสามารถข้ามแดนโดยใช้พาสปอร์ต (Passport) ที่มีอายุการใช้งานเหลืออย่างน้อย 6 เดือน โดยไม่ต้องใช้วีซ่า อยู่ได้ไม่เกิน 30 วัน

ส่วนคนที่มีสำเนาทะเบียนบ้านอยู่ใน 5 จังหวัดชายแดนภาคใต้ (สตูล สงขลา ยะลา ปัตตานี และนราธิวาส) สามารถทำใบผ่านทาง (Border Pass) ใช้เพียงบัตรประชาชน (เด็กอายุต่ำกว่า 12 ปีให้ใช้สูจิบัตร) โดยเตรียมคำร้องจากอำเภอที่มีชื่อในทะเบียนบ้านไปยื่นที่อำเภอสะเดา (โทรศัพท์ 0 7441 1026) เสียค่าธรรมเนียมคนละ 200 บาท อยู่ได้ไม่เกิน 30 วัน สามารถไปได้ 4 รัฐ คือ รัฐเกดะห์ รัฐกลันตัน รัฐเปรัค และรัฐเปอร์ลิส

การเดินทางด้วยรถยนต์ ต้องเป็นรถที่ติดฟิล์มไม่เกิน 40 เปอร์เซ็นต์ เท่านั้น และต้องซื้อกรมธรรม์ประกันภัยของมาเลเซีย ซึ่งมีขายเป็นระยะเวลาตั้งแต่ 1 เดือน จนถึง 1 ปี ราคาเริ่มต้นประมาณ 500 บาท หรือสามารถเช่ารถขับ ติดต่อได้ที่อำเภอสะเดา

- ด่านจังโหลน-มะละกา ระยะทางประมาณ 619 กม. ใช้ทางหลวงหมายเลข AH2
- ด่านจังโหลน-กัวลาลัมเปอร์ ระยะทางประมาณ 467 กม. ใช้ทางหลวงหมายเลข AH2
- กัวลาลัมเปอร์-มะละกา ระยะทางประมาณ 150 กม. ใช้ทางหลวงหมายเลข AH2

การเดินทางด้วยรถไฟ จากหาดใหญ่ลงที่สถานีปาดังเบซาร์ แล้วต่อรถไฟไป KTM เข้ากัวลาลัมเปอร์ และขึ้นรถไฟฟ้าไปลง KLIA TRANSIT แล้วต่อรถประจำทางไปมะละกา ที่ TBS (Terminal Bersepadu Selatan) ❑

สอบถามรายละเอียดเพิ่มเติมได้ที่
ด่านศุลกากรปาดังเบซาร์
ต.ปาดังเบซาร์ อ.สะเดา จ.สงขลา
0 7452 1030

หมายเหตุ : เวลาประเทศมาเลเซียเร็วกว่าประเทศไทย 1 ชั่วโมง เมื่อข้ามเขตแดนไปแล้วอย่าลืมปรับเวลา

มะละกา (Malacca หรือ Melaka Old Town)

เป็นเมืองท่าสำคัญ และเมืองมรดกโลก ที่องค์การยูเนสโกประกาศรับรองตั้งแต่ปี พ.ศ. 2551 ด้วยมีคุณค่าทางประวัติศาสตร์ สถาปัตยกรรมของอาคารบ้านเรือนโบราณ ย้อนยุคไปได้ถึงศตวรรษที่ 15-19 ทำให้ผู้ไปเยือนรู้สึกเหมือนได้ย้อนกลับสู่อดีต ผ่านหลักฐานที่ยังมีชีวิต

เดิมทีมะละกาเป็นเพียงหมู่บ้านชาวประมงเล็กๆ ที่มีชัยภูมิดีเยี่ยม อยู่ติดช่องแคบมะละกา เหมาะกับการเดินเรือและจอดพักเรือสินค้าแลกเปลี่ยนค้าขายกัน

เมื่อเจ้าชายปรเมศวร ซึ่งสืบเชื้อสายมาจากพระเจ้าอเล็กซานเดอร์มหาราช อภิเษกกับเจ้าหญิงราชวงศ์มัชฌปาหิต พาหนีจากเมืองปาเล็มบัง มาสร้างที่ประทับบริเวณตอนบนของแม่น้ำ ทำให้มะละกาเจริญก้าวหน้าอย่างรวดเร็ว พระองค์ทรงได้ผูกไมตรีกับพ่อค้ามุสลิม ทำให้ศาสนาอิสลามได้เข้ามาเผยแผ่ในภูมิภาค อีกทั้งผูกไมตรีกับพ่อค้าจีน และชาวเล หรือชาวออรัง เลาต์ (Orang Laut) ให้ช่วยคุ้มครองจากโจรสลัด มะละกาจึงกลายเป็นเมืองท่าที่เข้มแข็งมาก ทว่าท้ายที่สุดก็ต้องพ่ายแพ้ต่อการรุกรานของโปรตุเกส ในศตวรรษที่ 15-16 เนเธอร์แลนด์ ในศตวรรษที่ 16-17 และอังกฤษ ในศตวรรษที่ 17-18 มะละกาจึงกลายเป็นเมืองลูกผสมที่ได้รับอิทธพลจากหลายชาติ

การเที่ยวชมเมืองมรดกโลกมะละกา สามารถเดินเที่ยวซอกเล็กมุมน้อยได้อย่างเพลิดเพลิน เริ่มจาก

จัตุรัสดัทช์ ลัดเลาะสู่เนินเขาเซนต์พอล ที่ตั้งของป้อมปราการเก่าเอฟาโมซาและโบสถ์เซนต์พอล หรือจะล่องคลองมะละกา ชมบ้านเรือนเก่าสองฝั่งคลองที่ปรับโฉมเป็นร้านอาหารริมน้ำ ดื่มด่ำบรรยากาศยามค่ำให้เต็มอิ่ม อีกทั้งสามารถนั่งรถสามล้อถีบ ชมเมืองได้อย่างสบายอารมณ์ ❑

ที่เที่ยวมะละกา

Dutch Square (ดัตช์สแควร์)

แลนด์มาร์คสำคัญแห่งหนึ่งของมะละกา ตั้งอยู่ใจกลางเมือง รายรอบไปด้วยอาคารสีอิฐที่จัดวางอย่างลงตัว ภายใต้สถาปัตยกรรมของชาวดัตช์ที่เข้ามาเผยแพร่ศาสนาในช่วงปี ค.ศ. 1660-1700 นอกจากนี้ในบริเวณเดียวกันยังประกอบด้วยสถานที่สำคัญหลายแห่ง เช่น โบสถ์คริสต์สีแดง หอนาฬิกา เป็นต้น หรือถ้าอยากเที่ยวรอบเมือง ในบริเวณนี้ยังเป็นศูนย์รวมสามล้อถีบให้เช่าหลากหลายรูปแบบ ใกล้ๆ กันยังเป็นคลองที่สามารถล่องเรือเที่ยว เมื่อข้ามคลองไปจะพบสตรีทอาร์ตสวยๆ ที่นักท่องเที่ยวเห็นแล้วจะต้องมาถ่ายรูปเป็นอย่างยิ่ง ❑

โบสถ์แดงแห่งมะละกา (Christ Church Melaka)

โบสถ์แดง หรือ โบสถ์คริสต์มะละกา คือแลนด์มาร์คสำคัญที่สุดของเมืองนี้ สร้างขึ้นเมื่อปี ค.ศ. 1753 (ใช้เวลาสร้าง 12 ปี) เพื่อเป็นที่ระลึกในวาระครบรอบ 100 ปี ที่ชาวดัตช์ปกครองมะละกา สร้างด้วยสถาปัตยกรรมแบบดัตช์ประยุกต์ เพื่อทดแทนโบสถ์เซนต์พอล (St. Paul's Church) บนยอดเขาเซนต์พอล โดยนำอิฐสีชมพูจากประเทศฮอลแลนด์มาสร้างและเชื่อมด้วยปูนสีแดง เพดานโบสถ์ใช้ไม้ซุงทั้งต้น เหนือแท่นบูชาตรงกลางมีภาพสลักชุดอาหารมื้อสุดท้ายของพระเยซูคริสต์ (The Last Supper) อาคารนี้มีอายุกว่า 270 ปีแล้ว แต่ยังคงความงดงามและยังใช้ประกอบพิธีกรรมทางศาสนาของชาวคริสต์นิกายโปรเตสแตนต์ในมะละกาจนถึงปัจจุบัน ส่วนอาคารสีแดงที่อยู่ใกล้กันสร้างเพื่อใช้เป็นที่พักของผู้ว่าการและคณะเจ้าหน้าที่ชาวดัชต์

ภายหลังเมื่ออังกฤษเข้าปกครอง ได้เปลี่ยนเป็นโบสถ์ในนิกายแองกลิคัน และนำเครื่องวัดทิศทางลมรูปไก่ (Weathercock) ขึ้นไปติดตั้งไว้เหนือระฆังยอดโบสถ์ที่สูง 12 เมตร รวมทั้งสร้างน้ำพุหินอ่อน เมื่อปี ค.ศ. 1904 เนื่องในโอกาสเฉลิมฉลองสิริราชสมบัติครบ 65 ปี ของพระราชินีวิคตอเรียแห่งอังกฤษ ส่วน **"หอนาฬิกาสีแดง"** หน้าโบสถ์ในบริเวณจัตุรัสดัชต์ (Dutch Square) สร้างโดยคหบดีชาวจีนชื่อ ตันกิมเส็ง

นอกจากความงามและคุณค่าในแง่ประวัติศาสตร์ของโบสถ์แดงที่ยืนยงไม่เคยเปลี่ยนแล้ว ที่นี่ยังเป็นบริเวณที่มีรถสามล้อถีบจอดรวมกันอยู่มากที่สุด เพื่อรอรับนักท่องเที่ยว รถสามล้อถีบของมะละกาพิเศษไม่เหมือนใคร เพราะทุกคันประดับด้วยดอกไม้พลาสติกสีสันละลานตา ราวกับสวนดอกไม้เคลื่อนที่ พร้อมเปิดเพลงเรียกลูกค้าให้ความเพลิดเพลินขณะนั่งเที่ยวชมเมือง ❑

ป้อมเอ ฟาโมซา

"ป้อมเอ ฟาโมซา" (A Famosa) เป็นสถานที่ท่องเที่ยวยอดฮิตและเป็นเหมือนบันทึกสำคัญในหน้าประวัติศาสตร์ของมะละกา ย้อนเวลากลับไปกว่า 500 ปี ในยุคที่ชาวตะวันตกหลายชาติเดินทางเข้าสู่คาบสมุทรมลายู เพื่อล่าอาณานิคม มะละกาในฐานะเมืองท่าสำคัญก็ถูกยึดครองโดยทั้งโปรตุเกส เนเธอร์แลนด์ และอังกฤษ การได้มาเยือนป้อมเอ ฟาโมซา จึงเหมือนการนั่งแคปซูลเวลากลับคืนสู่ห้วงอดีต คำว่า **"A Famosa"** ในภาษาโปรตุเกสแปลว่า **"Famous"** ซึ่งในภาษาอังกฤษหมายถึง **"มีชื่อเสียง และเป็นที่รู้จัก"** นั่นเอง

ป้อมเอ ฟาโมซา สร้างขึ้นโดยนายพล Alfonso de Albuquerque เมื่อปี ค.ศ. 1512 เพื่อใช้เป็นป้อมปราการป้องกันการรุกรานของศัตรู โดยสร้างไว้อย่างยิ่งใหญ่และแข็งแรงมาก กำแพงหนาถึง 3 เมตร หอคอยสังเกตุการณ์สูงถึง 40 เมตร พร้อมด้วยปืนใหญ่อีกหลายสิบกระบอก ต่อมาในปี ค.ศ. 1641 โปรตุเกสได้ทำสงครามกับดัชต์ แต่พ่ายแพ้ ดัชต์จึงเข้าปกครองมะละกา จากสงครามครั้งนี้ทำให้ป้อมปราการเสียหายไปมาก กระทั่งถึงปี ค.ศ. 1670 ชาวดัชต์ได้ซ่อมแซม และอ้างสิทธิการครอบครองป้อมนี้ โดยจารึกคำว่า **"ANNO 1670"** ไว้ที่เหนือประตู Porta de Santiago พร้อมด้วยอักษรย่อ **"VOC"** หมายถึง **"Vereenigde Oost India Companies"** ต่อมามะละกากลายเป็นอาณานิคมของอังกฤษ ในปี ค.ศ. 1806 อังกฤษส่งกัปตันวิลเลียม ฟาร์คูฮาร์ (Captain William Farquhar) มาทำลายประตูแห่งนี้ เพื่อป้องกันการอ้างสิทธิ์ของชาวดัชต์ โดยใช้กำลังคนทุบป้อมอยู่นานนับเดือน แต่ไม่เป็นผล จึงเปลี่ยนมาทำลายป้อมด้วยระเบิดแทน และเป็นช่วงเดียวกันที่เซอร์ แสตมฟอร์ด รัฟเฟิลส์

(Sir Stamford Raffles) ข้าหลวงใหญ่อังกฤษประจำสิงคโปร์ และเป็นผู้หลงใหลในประวัติศาสตร์ได้เดินทางมาเยือนมะละกาพอดี เมื่อพบเห็นการทำลายป้อม จึงสั่งให้หยุดการทำลาย แต่ก็สายไปแล้ว เพราะสิ่งที่เหลือไว้มีเพียงซากประตู ปอร์ตา เดอ ซานติเอโก (Porta de Santiago) เท่านั้น ประตูนี้สูง 7 เมตร หนา 2.5 เมตร สร้างจากหินศิลาแลงฉาบปูน ด้านหน้ามีปืนใหญ่ตั้งอยู่รายรอบ เป็นประจักษ์พยานให้เราเห็นมาจนถึงทุกวันนี้ ❑

โบสถ์เซนต์พอล "St. Paul's Church

ตั้งอยู่บนเนินเขา St. Paul's hill ใกล้กับป้อมเอ ฟาโมซา เป็นโบสถ์เก่า สร้างด้วยศิลาแลง ภายในไม่มีหลังคา อายุกว่า 500 ปี สร้างขึ้นโดยโดยกัปตันเรือชาวโปรตุเกส นามว่า ดอร์เต้ โคเอลโฮ (Duarte Coelho) ในปี ค.ศ. 1521 เพื่อเป็นการขอบคุณพระแม่มารีที่ช่วยชีวิตเขาในทะเลจีนใต้ เดิมเป็นโบสถ์นิกายคาทอลิคที่ตั้งใจจะให้เป็นโบสถ์ที่ใหญ่ที่สุดของชาวโปรตุเกสในมะละกา เมื่อชาวดัชต์ได้เข้ายึดครองมะละกา ได้เปลี่ยนเป็นโบสถ์ในนิกายยโปรเตสแตนต์ มาเป็นสถานที่ฝังศพบุคคลสำคัญแทน โบสถ์แห่งนี้มีชื่อเสียงในฐานะสถานที่ฝังร่างของเซนต์ ฟรานซิส ซาเวียร์ มิชชันนารีคาทอลิก ผู้บุกเบิก

ศาสนาคริสต์นิกายโรมันคาทอลิก ในเอเชียตะวันออกเฉียงใต้ บริเวณด้านหน้ายังมีรูปปั้นแกะสลักของท่านสร้างขึ้นในปี ค.ศ. 1952 นอกจากเป็นสถานที่ทรงคุณค่าแห่งการมาชมแล้ว โบสถ์เซนต์พอล ยังเป็นจุดชมวิวสำคัญที่เราสามารถมองเห็นวิวสวย ๆ ได้ทั่งทั้งเมืองอีกด้วย ❑

พิพิธภัณฑ์มรดกวัฒนธรรมบ้าบ๋า-ย่าหยา (Baba and Nyonya Heritage Museum)

เป็นแหล่งท่องเที่ยวทางด้านวัฒนธรรมที่น่าสนใจ บอกเล่าเรื่องราวเกี่ยวกับชาวเปอรานากัน (Peranakan) หรือชาวจีนลูกผสมที่เกิดบนแหลมมลายู ที่มีเอกลักษณ์พิเศษ ทำให้มะละกามีเสน่ห์น่าเที่ยว

พิพิธภัณฑ์แห่งนี้เปิดตัวขึ้นเมื่อปี ค.ศ. 1986 เป็นคฤหาสถ์จีนขนาดใหญ่ 3 หลังเรียงต่อกัน ของตระกูลชาน (Chan Family) ชาวเปอรานากันผู้มั่งคั่งชื่อ ชาน คิม เลย์ (Chan Kim Lay) เขาเป็นลูกหลานรุ่นที่ 4 ซึ่งได้ย้ายออกจากคฤหาสถ์ขนาดใหญ่ของปู่ ที่สร้างไว้เมื่อปี ค.ศ. 1896 แล้วเปลี่ยนเป็นพิพิธภัณฑ์เพื่อการเรียนรู้แทน ที่นี่เป็นสถาปัตยกรรมสไตล์จีนโบราณ วิจิตรอลังการด้วยงานไม้อันประณีต สะท้อนวิถีชีวิตของชาวจีนในมะละกา ช่วงปลายศตวรรษที่ 19 ถึงต้นศตวรรษที่ 20 ก่อนสงครามโลกครั้งที่ 2 ภายในบ้านตกแต่งด้วยศิลปะจีน ผสมมาเลย์ ดัชต์ และโปรตุเกส ไว้อย่างกลมกลืน เครื่องเรือนทั้งหมดเป็นของโบราณดั้งเดิม ทำด้วยไม้สักทองฝักมุก บันไดบ้านทำจากไม้ตะเคียนทองอย่างดี มีเครื่องถ้วยชามจีนอีกนับไม่ถ้วนให้ชม ห้องครัวแบบเปอรานากันแท้ๆ ที่ครอบครัวชานเคยนั่งรับประทานอาหารร่วมกัน เห็นบรรยากาศภายในเหมือนได้ย้อนกลับถึงยุคเริ่มต้นของมะละกา

ที่มีชาวจีนโพ้นทะเลอพยพเข้ามาตั้งรกรากอยู่จำนวนมาก กระทั่งได้ผสมผสานวัฒนธรรมของตนเอง เข้ากับวัฒนธรรมมลายูท้องถิ่น จนเกิดเป็นชาวเปอรานากันขึ้น โดยถ้าเป็นเพศหญิงจะเรียกว่า **"ย่าหยา"** และผู้ชายเรียกว่า **"บ้าบ๋า"** ซึ่งพบได้เช่นกันในเกาะภูเก็ตของไทย และเกาะปีนังของมาเลเซีย

พิพิธภัณฑ์มรดกวัฒนธรรมบ้าบ๋า-ย่าหยา อยู่ที่ถนนตุน ตัน เช็ง ล็อก Jalan Tun Tan Cheng Lock ซึ่งมีความหมายว่า **"ถนนเศรษฐี"** เพราะมีบ้านของคนที่ร่ำรวยเรียงรายกันไปเป็นทิวแถว (ส่วนของบ้านหลักที่เจ้าของอยู่อาศัย คือบ้านเลขที่ 48 และ 50 ส่วนบ้านเลขที่ 52 ถัดไปให้สำหรับคนรับใช้) ❑

เปิดให้เข้าชม ทุกวัน ตั้งแต่เวลา 10.00-17.00 น. (รับกลุ่มสุดท้าย เวลา 16.00 น.)

ค่าเข้าชม ผู้ใหญ่ 15 ริงกิต เด็ก 10 ริงกิต

ถนนยองเกอร์ ไชน่าทาวน์มะละกา

สำหรับคนที่ชอบชอปปิง หรือเดินเที่ยวชมวิถีชีวิตของผู้คน ต้องไปที่ **"ถนนคนเดินยองเกอร์" (Jonker Walk)** ซึ่งเป็นย่านไชน่าทาวน์ของมะละกา ในยามค่ำคืนยังมีตลาดของกินของใช้ (Jonker Street Night Market) ให้เลือกสรรนานาชนิด ทั้งเสื้อผ้า ของที่ระลึก งานหัตถกรรม และมีภัตตาคารอาหารจีนอร่อยๆ เพียบ ในคืนวันศุกร์และวันเสาร์ คือช่วงเวลาที่สนุกและมีสีสันที่สุดในการเดินเที่ยวตลาดกลางคืนถนนยองเกอร์ เพราะร้านรวงต่างๆ จะเปิดกันอย่างเต็มที่ จุดเด่นอีกอย่างคือสถาปัตยกรรมอาคารบ้านเรือนสองฟากฝั่งถนน ซึ่งส่วนหนึ่งย้อนกลับไปได้ถึงศตวรรษที่ 17 เลยทีเดียว ตั้งแต่ชาวจีนกลุ่มแรกๆ อพยพเข้ามาตั้งรกรากในมะละกา ทำการค้าจนร่ำรวย และเติบโตกลายเป็นย่านไชน่าทาวน์ในที่สุด

ย่านถนนยองเกอร์ยังมีสถานที่สำคัญให้แวะชมอีกมาก อาทิ **"วัดเช็งฮุนเต็ง" (Cheng Hoon Teng Temple)** เป็นวัดจีนที่ผสมผสานสามความเชื่อเข้าด้วยกัน ทั้งพุทธ ขงจื๊อ และเต๋า อีกทั้งยังเป็นวัดจีนที่เก่าแก่ที่สุดในมะละกา นอกจากนี้ยังมี **"พิพิธภัณฑ์อัญมณีชาวจีนช่องแคบมะละกา"** (Straits Chinese Jewellery Museum) จัดแสดงเครื่องประดับกว่า 400 ชิ้น ของชาวจีนเปอรานากัน สร้างสรรค์ขึ้นโดยช่างฝีมือชาวจีน ศรีลังกา และอินเดีย และที่ห้ามพลาดชมอีกแห่ง คือ **"พิพิธภัณฑ์เจิ้งเหอ"** (Cheng Ho Cultural Museum) บอกเล่าเรื่องราวของนายพลเจิ้งเหอ นักเดินเรือผู้ยิ่งใหญ่ในยุคราชวงศ์หมิง ที่เคยเดินทางเข้ามาถึงมะละกา พิพิธภัณฑ์เปิดให้ชมเวลา 09.00-18.30 น. ❑

อาหารอร่อย มะละกา

มาถึงมะละกาทั้งที ต้องมาชิมของอร่อย ด้วยที่นี่เมืองท่าเก่าที่รุ่งเรืองสุดขีดในแหลมมลายู จึงมีวัฒนธรรมอาหารของหลายชนชาติผสนกลมกลืนกัน Street Food ที่นี่จึงโด่งดังมาก มีอาหารมากมายที่แนะนำให้ชิม

ข้าวมันไก่ (Chicken Rice Ball)

เป็นเมนูยอดนิยม ซึ่งกล่าวกันว่าถ้าไม่ได้ชิมก็เหมือนมาไม่ถึงมะละกา เพราะข้าวมันไก่ของที่นี่ไม่เหมือนใครจริงๆ เรียกว่า **"ข้าวมันไก่ข้าวเหนียวปั้น"** เนื้อไก่มีทั้งไก่ตอนต้ม และไก่ย่างจนผิวเหลืองกรอบน่ากิน เสิร์ฟพร้อมผักชีและซีอิ๊วดำ หรือน้ำจิ้มเผ็ดสูตรเด็ด สิ่งที่ทำให้พิเศษสุดๆ ขึ้นไปอีก คือ **"ข้าว"** ซึ่งปั้นมาเป็นลูกบอล ไม่ใช่ข้าวมันอย่างที่กินกันในเมืองไทย แต่ทำจากข้าวผสมกะทิและนม คลุกเคล้าจนเนื้อละเอียดปั้นเป็นก้อนกลม เพื่อรับประทานกับไก่และเครื่องเคียงที่มีให้เลือกมากมาย ❑

ยังโต่วฟู่ (Yong Tao Fu)

คล้ายๆ ลูกชิ้นชนิดต่างๆ เสิร์ฟมาในน้ำซุปใส ไฮไลท์ได้แก่ เต้าหู้ยัดไส้หมูสับสไตล์จีนแคะ มีกระเจี๊ยบ

มะเขือ มะระ ยัดไส้หมูสับ จะสั่งกินแบบเกาเหลา หรือทอดจิ้มซอสพริกก็อร่อย ❑

อายัม บัว เคลัก (Ayam Buah Keluak)

เป็นอาหารของชาวเปอรานากัน (Peranakan) หรือชาวจีนลูกผสมที่เกิดในคาบสมุทรมลายู อาหารมีส่วนผสมของสมุนไพรท้องถิ่นกับเครื่องปรุงรสจัดจ้าน ในลักษณะสตูไก่ใส่ **"บัวเคลัก"** ซึ่งเป็นผลไม้ชนิดหนึ่งพบเฉพาะในมาเลเซียและอินโดนีเซียเท่านั้น ทีเด็ดของเมนูนี้คือการนำเนื้อหมูเนื้อกุ้งและเครื่องปรุงพิเศษ คลุกเคล้าเข้ากัน

ยัดใส่เข้าไปในลูกบัวเคลัก จากนั้นนำไก่ผัดเครื่องแกง เติมน้ำมะขามเปียกลงไป ตั้งไฟให้สุกเข้ากันดี กลิ่นหอมฉุย จนน้ำแกงเป็นสีแดงเข้ม รสออกเผ็ด เปรี้ยว เค็ม หวาน ผสมกลมกล่อม เวลากินจะต้องควักไส้ที่อยู่ในลูกบัวเคลักออกมาคลุกข้าว เนื้อคล้ายอโวคาโดหรือหนำเลี๊ยบ ❑

สะเต๊ะหม้อเดือด (Satay Celup)

จัดเป็น 1 ใน 10 อาหารเด็ดของมะละกา นิยมกินกันมากในยามค่ำคืน ทางร้านจะเสิร์ฟมาในหม้อน้ำสะเต๊ะคล้ายน้ำสะเต๊ะของไทยแต่ไม่หวานจัด ระหว่างรอน้ำสะเต๊ะเดือด ลูกค้าต้องลุกไปเลือกเนื้อสะเต๊ะเองตามใจชอบ มีทั้งหมู ไส้หมู ตับหมู เนื้อวัว กุ้ง หอยแครง ลูกชิ้นนานาชนิด เห็ด ผักบุ้งม้วนเสียบไม้ ฯลฯ นำไปใส่ลงในหม้อน้ำสะเต๊ะเดือดๆ กินคู่กับผักอาจาดแก้เลี่ยน เช่น แตงกวา พริก หอมแดง แต่ไม่มีน้ำส้มสายชูเคี่ยวผสมน้ำตาลราดมาแบบบ้านเรา ราคาคิดตามจำนวนไม้ที่กินไป ❑

ไก่ย่างทันดูรีและแป้งนาน (Chicken Tandoori and Naan)

เป็นอาหารของอินเดียที่หาชิมได้ทั่วไปในมะละกา **"ไก่ทันดูรี"** คือการนำไก่หมักเครื่องเทศ มาซาลา และนมเปรี้ยว นำไปย่างจนสุก เนื้อไก่จะมีสีแดง รสเปรี้ยวเผ็ดร้อนจากพริกและเครื่องเทศ กินคู่กับ **"แป้งนาน"** เป็นแป้งแผ่นกลมๆ พองๆ ฟูๆ นาบไฟบนกระทะแบน หรือเตาโอ่งให้สุก มีทั้งแป้งนานธรรมดา นานกระเทียม นานชีส ทั้งหมดเข้าคู่กันได้ดีมาก เพราะเนื้อไก่ย่างหอมเครื่องเทศ และมีน้ำจิ้มเปรี้ยวมาให้ด้วย ❑

ลอดช่องมะละกา (Cendol)

หรือเรียกว่า **เซนดอล** เป็นขนมหวานใส่น้ำแข็ง กลิ่นหอมกินชื่นใจ ช่วยคลายร้อนจากอากาศแบบเส้นศูนย์สูตรของมะละกาได้เป็นอย่างดี ลักษณะคล้ายลอดช่องของไทย รสหวานแต่ไม่มันเท่า ตัวลอดช่องสีเขียวใสใบเตยเหมือนของไทย แต่เนื้อจะแข็งกว่า เสิร์ฟมาในน้ำเชื่อมใส่กะทิกลิ่นหอม และมีการเพิ่มถั่วแดง หรืออาจใส่ไอศกรีมรสต่างๆ เข้าไปด้วยตามใจชอบ ❑

กัวลาลัมเปอร์

สัมผัสเสน่ห์เมืองหลากวัฒนธรรม ทั้งมุสลิม ฮินดู จีน และคริสต์ ที่ **"กัวลาลัมเปอร์" (Kuala Lumpur)** หรือที่ชาวมาเลเซียเรียกกันสั้นๆ ว่า **"KL"** เมืองหลวงแห่งความภูมิใจของชาวมาเลเซียทุกคน เมืองที่ทำหน้าที่เป็นศูนย์กลางเศรษฐกิจ การค้า การลงทุน และท่องเที่ยว ด้วยภาพลักษณ์ของมหานครขนาดใหญ่ ที่มีความทันสมัย มีประชากรอาศัยอยู่ไม่น้อยกว่า 8 ล้านคน บนเนื้อที่ถึง 243 ตารางกิโลเมตร แต่เชื่อหรือไม่ว่ากัวลาลัมเปอร์เติบโตขึ้นจากอดีตชุมชนทำเหมืองแร่ดีบุกของคนจีนพลัดถิ่น เมื่อ 150 ปีก่อน พัฒนาจนเป็นเมืองเอกของสหพันธรัฐมลายาในช่วงหลังสงครามโลกครั้งที่ 2 กระทั่งกลายเป็น KL ในทุกวันนี้

ชื่อ **"กัวลาลัมเปอร์"** มีที่มาจากคำว่า **"กัวลา" (Kuala)** แปลว่า **"แม่น้ำ"** และ **"ลัมเปอร์" (Lumpur)** แปลว่า **"โคลน"** แปลรวมกันหมายถึง **"แม่น้ำโคลน"** เพราะเมืองนี้ตั้งอยู่บนดินดอนปากน้ำกร่อยของแม่น้ำคลาง (Klang River) ที่ไหลผ่านกัวลาลัมเปอร์ และในทศวรรษปี ค.ศ. 1820 ได้กลายเป็นเมืองท่าค้าขายดีบุกที่สำคัญ มีแหล่งท่องเที่ยวที่น่าสนใจมากมาย ❑

มัสยิดสีชมพู หรือ “มัสยิดปุตรา” (Putra Mosque)

เป็นมัสยิดประจำเมืองใหม่ปุตราจายา สถาปัตยกรรมทางศาสนาอิสลามที่ยิ่งใหญ่และสวยงามที่สุดแห่งหนึ่งของมาเลเซีย ตั้งตระหง่านอยู่ริมทะเลสาบ สะท้อนภาพราวกับว่ามัสยิดลอยอยู่บนผิวน้ำได้อย่างน่าอัศจรรย์ สร้างเมื่อปี ค.ศ. 1997 ใกล้กับเพอร์ดานา ปุตรา (Perdana Putra) หรือทำเนียบรัฐบาลของมาเลเซีย และทะเลสาบปุตราจายา (Putrajaya Lake) อันเป็นทะเลสาบขนาดมโหฬารที่มนุษย์ขุดขึ้น ตื่นตากับโดมขนาดมหึมาสูงถึง 50 เมตร ใจกลางมัสยิดสร้างด้วยหินแกรนิตสีกุหลาบชมพูสลับลายสีขาวอย่างวิจิตรงดงาม ว่ากันว่ากำแพงห้องใต้ดินของมัสยิดสีชมพู มีลักษณะเหมือนมัสยิดของกษัตริย์ฮัสซันที่ 2 แห่งเมืองคาซาบลังกา ประเทศโมร็อกโก ที่นี่มีหอขาน (เสามินาเร็ต) สูงถึง 116 เมตร โดดเด่นเป็นสง่า สร้างโดยการได้รับอิทธิพลจาก **มัสยิดซิคก์ โอมาร์**

แห่งกรุงแบกแดด ประเทศอิรัก มัสยิดนี้บรรจุผู้เข้าร่วมประกอบพิธีกรรมทางศาสนาได้มากถึง 15,000 คน โดยรอบมีทั้งห้องสมุด ห้องประชุม แกลเลอรี ศิลปกรรมทางศาสนาอิสลาม และพิพิธภัณฑ์ ภายในห้ามถ่ายภาพ การเข้าชมต้องสวมชุดเสื้อคลุมที่จัดเตรียมไว้ให้ เปิดให้เข้าชมได้ทุกวัน ตั้งแต่เวลา 09.00-17.00 น. ❑

เมืองใหม่ปุตราจายา

"ปุตราจายา" (Putrajaya) คือเมืองใหม่ศูนย์กลางการบริหารของมาเลเซีย โดยสร้างแยกจากตัวเมืองหลวงกัวลาลัมเปอร์ออกไปทางตอนใต้ ราว 25 กม. พื้นที่ราว 49 ตารางกิโลเมตร เพื่อกระจายความแออัด เมืองนี้เกิดจากแนวคิดของ ดร.มหาเธร์ โมฮัมหมัด อดีตนายกรัฐมนตรีที่ต้องการให้เมืองใหม่เป็นศูนย์กลาง การบริหารประเทศ ก่อสร้างเมื่อปี พ.ศ. 2538-2553 มีการวางผังเมืองอย่างยอดเยี่ยม โดยใช้เทคโนโลยีต่างๆ ให้กลายเป็น Smart City อย่างแท้จริง ประกอบด้วยทะเลสาบกว้างใหญ่ ตึกสูงทันสมัย ท่าเรือ อนุสาวรีย์ อาคารสำนักงาน ที่พักข้าราชการ มัสยิด ร้านอาหาร ที่พักผ่อนหย่อนใจ ฯลฯ ล้วนออกแบบให้เกิดประโยชน์หลากหลาย มีทางด่วนจากกัวลาลัมเปอร์มาถึงที่นี่ได้ และยังมี **"พื้นที่ชุ่มน้ำทามาน"** (Taman Wetlands หรือ Wetlands Park) ที่ใหญ่สุดที่สร้างขึ้นโดยมนุษย์ เพื่อให้เป็นแหล่งอาศัยของนกน้ำจำนวนมากอีกด้วย ❑

มัสยิดชาห์อลัมบลู (Shah Alam Blue Mosque)

หรือชื่อเต็มคือ **มัสยิดสุลต่าน ซาลาฮุดดีน อับดุล อาซิส ชาห์** เป็นมัสยิดขนาดใหญ่เป็นอันดับ 1 ของมาเลเซีย และอันดับ 2 ของเอเชียตะวันออกเฉียงใต้ ก่อสร้างเมื่อปี พ.ศ. 2525 ลักษณะเด่นของที่นี่คือโดมสีน้ำเงินขาวขนาดใหญ่ตรงกลาง ขนาบข้างไปด้วยเสามินาเร็ต 4 เสา ผสมผสานสถาปัตยกรรมแบบพื้นเมืองของมาเลเซียกับสถาปัตยกรรมแบบโมเดิร์นได้อย่างโดดเด่นและสวยงาม นอกจากนี้ยังมีหอคอยสุเหร่าที่สูงที่สุดในโลกอีกด้วย เป็นหนึ่งในแลนด์มาร์กของรัฐสลังงอร์ (Selangor) ประเทศมาเลเซีย ❑

มัสยิดจาเม็ก (Jamek Mosque)

หรือ **มัสยิดสุลต่านอับดุล ซามัด จาเม็ก** (Masjid Jamek Sultan Abdul Samad) เป็นศาสนสถานสำคัญที่สุดแห่งหนึ่งของชาวมุสลิม เพราะเป็นมัสยิดเก่าแก่ที่สุดในกรุงกัวลาลัมเปอร์ สร้างขึ้นเมื่อปี ค.ศ. 1908 โดยใช้งบสนับสนุนของรัฐบาลอาณานิคมอังกฤษ

ทำหน้าที่เป็นศาสนาสถานหลักของกัวลาลัมเปอร์ไม่ต่ำกว่า 112 ปี จนกระทั่งมีการสร้างมัสยิดเนอการา (Negara Masjid) ในปี ค.ศ. 1965 มัสยิดจาเม็กจึงค่อยๆ ลดบทบาทลง แต่ก็ยังมีผู้ศรัทธาแวะเวียนไปไม่ขาด

มัสยิดจาเม็ก สร้างขึ้นบนสุสานเก่าตรงจุดบรรจบของแม่น้ำสองสาย คือ แม่น้ำคลัง (Klang River) และแม่น้ำกมบัก (Gombak River) ออกแบบโดย อาร์เทอร์ เบนิสัน ฮับแบ็ก (Arthur Benison Hubback) ผสมผสานด้วยสถาปัตยกรรมแขกมัวร์ และศิลปะอินโด-ซาราเซนิก หรือโมกุล ตัวมัสยิดมีหออะซาน (หอขาน) 2 หอ และมีโดม 3 โดม โดมใหญ่ที่สุดสูงถึง 21.3 เมตร คำว่า **"จาเม็ก"** ในภาษามลายูมีความหมายเดียวกับในภาษาอาหรับว่า **"สถานที่ซึ่งผู้คนมาสักการะ"** และบางคนก็เรียกที่นี่ว่า **"มัสยิดวันศุกร์"** กระทั่ง ค.ศ. 2017 ได้เปลี่ยนชื่อเป็น **"มัสยิดสุลต่านอับดุล ซามัด จาเม็ก"** ตามชื่อบรรพบุรุษของสุลต่านซาราฟุดดิน แห่งรัฐสลังงอร์

การเดินทางไปชมนั้นง่ายดายมาก เพราะด้านหน้ามัสยิดมีสถานีรถไฟฟ้า ซึ่งสามารถเดินทางต่อไปเที่ยวไชน่าทาวน์ (China Town) ลิตเติลอินเดีย (Little India) และจัตุรัสเมอร์เดก้า (Merdeka Square) ซึ่งมีความสำคัญในแง่ประวัติศาสตร์ของมาเลเซีย ❑

ตึกแฝดเปโตรนาส (Petronas Twin Towers)

แลนด์มาร์กสำคัญของกัวลาลัมเปอร์ ตั้งตระหง่านอยู่ใจกลางย่านธุรกิจของมาเลเซีย (สูงถึง 452 เมตร รวม 88 ชั้น) ตึกนี้ออกแบบโดยเซซาร์ เปลลี สถาปนิกชื่อดัง ซึ่งได้แรงบันดาลใจมาจากหลัก 5 ประการของศาสนาอิสลาม มีสะพานลอยฟ้าเชื่อมถึงกันได้ในระหว่างชั้น 41 และ 42 เพื่อใช้เป็นจุดชมวิวกัวลาลัมเปอร์จากมุมสูงได้แบบกว้างไกลสุดสายตา ตึกแฝดนี้ใช้เป็นสำนักงานของบริษัทเปโตรนาส บริษัทน้ำมันปิโตรเลียมแห่งชาติของมาเลเซีย ด้านล่างให้เช่าเป็นสำนักงานและห้างสรรพสินค้า ศูนย์การประชุมชั้นนำ พิพิธภัณฑ์การเรียนรู้ พิพิธภัณฑ์สัตว์น้ำ รวมถึงสวนสาธารณะ และสวนน้ำพุ ที่เปิดให้ประชาชนเข้าไปเล่นน้ำคลายร้อนกันได้ฟรีตลอดวัน เปิดให้เข้าชมวันอังคาร-วันอาทิตย์ เวลา 09.00-21.00 น. (วันศุกร์ปิดระหว่างเวลา 13.00-14.30 น.) ค่าเข้าชม ผู้ใหญ่ 80 ริงกิต เด็ก 33 ริงกิต ❑

หอคอยกัวลาลัมเปอร์ (Menara Kuala Lumpur)

หรือ **"KL ทาวเวอร์"** เป็นหอคอยที่สามารถมองเห็นวิวของเมืองกัวลาลัมเปอร์ได้โดยรอบได้ทั้งวิวกลางวัน และกลางคืน ถือเป็นอาคารที่มีความสูงมากถึงอันดับ 7 ของโลก สร้างเสร็จ พ.ศ. 2538 เพื่อใช้ในการสื่อสารและเป็นหอส่งสัญญาณสูงถึง 421 เมตร ภายในหอคอยมีภัตตาคารที่หมุนได้รอบซึ่งสามารถมองเห็นได้รอบกัวลาลัมเปอร์ ❑

สวนสนุกซันเวย์ลากูน (Sunway Lagoon)

สวนสนุกชื่อดัง อยู่ห่างจากเมืองกัวลาลัมเปอร์ไม่ถึง 15 นาทีภายในจะมีโซนสวนสนุกให้เลือกเล่นมากถึง 6 โซนด้วยกัน สำหรับโซนที่น่าสนใจก็คือสวนน้ำ ที่มีทั้งเครื่องเล่นหวาดเสียวทางน้ำ และสวนน้ำสำหรับเด็ก รวมไปถึง Wildlife Park มีสัตว์ให้ชมมากถึง 150 สายพันธุ์ ❑

ไชน่าทาวน์ กัวลาลัมเปอร์ (China Town Kuala Lumpur)

หรือเรียกกันสั้นๆ ว่า "China Town KL" เป็นย่านคนจีนที่ใหญ่และคึกคักที่สุดในเมืองหลวงของมาเลเซีย ตั้งอยู่ที่ถนนเปอตาลิง (Petaling Street) ในบริเวณใจกลางกรุงกัวลาลัมเปอร์เลยก็ว่าได้ บรรยากาศของย่านนี้เต็มไปด้วยสีสันการค้าที่คึกคักคลอไปกับจังหวะชีวิตผู้คนที่เคลื่อนไปตั้งแต่เช้าจรดค่ำ คล้ายๆ กับย่านไชน่าทาวน์อื่นๆ ของโลก เราจะเห็นร้านค้าและแผงลอยนับไม่ถ้วน เปิดขายสินค้าหลากหลายละลานตา ทั้งของอุปโภคบริโภค อาหาร เครื่องเทศ ขนม หมี่ฮกเกี้ยน ปลาย่าง ปะปนไปกับเสื้อผ้า รองเท้า กระเป๋า ของที่ระลึก และสินค้าสารพัดสารพัน ประกอบกับบ้านจีนโบราณที่ตกแต่งด้วยป้ายภาษาจีน โคมไฟจีน มีศาลเจ้า เพลงจีน กลิ่นอาหารจีน ร้านหนังสือจีน และภาษาจีนที่ผู้คนพูดกัน จะทำให้เราหลุดเข้าสู่จิตวิญญาณของไชน่าทาวน์ เคแอล ได้ไม่ยาก

จุดกำเนิดของไชน่าทาวน์ เคแอล เริ่มขึ้นระหว่างปลายทศวรรษที่ 1800 เมื่อผู้คนย้ายเข้ามาตั้งรกรากอยู่ที่ถนนสูง (High Street) น้ำท่วมไม่ถึงกันมากขึ้นเรื่อยๆ กระทั่งต้นศตวรรษที่ 20 แรงงานชาวจีนฮกเกี้ยน และชาวจีนฮากกา (จีนแคะ) ก็อพยพเข้ามาเพิ่มขึ้นมาก เพื่อทำงานในเหมืองแร่ดีบุก โดยมีนายเหมืองผู้ทรงอิทธิพลที่สุดยุคนั้น คือ ยับอาลอย (Yap Ah Loy) ควบคุมแรงงานทั้งหมดไว้ กระทั่งถึงปี ค.ศ. 1870 เกิดสงครามกลางเมืองขึ้นระหว่างชาวจีนสองกลุ่ม ทำให้อังกฤษเจ้าอาณานิคมต้องยื่นมือ

เข้ามาปราบปราม เพื่อมิให้สงครามนี้กระทบต่อเศรษฐกิจการค้าของตน ทว่าไม่นาน หลังจากนั้นก็เกิดสงครามรัฐสลังงอร์ (Selangor Civil War) ขึ้นอีก ทำให้บ้านเรือนในไชน่าทาวน์เสียหายเป็นจำนวนมาก ผู้คนอพยพออกไปเหมืองดีบุกถูกทิ้งร้างจนน้ำท่วมหมด กระทั่งสงครามสงบ ยับอาลอยจึงชักชวนผู้คนกลับเข้ามาอีกครั้ง โดยทำการค้าอยู่ในย่านไชน่าทาวน์ ส่วนรอบนอกให้ปลูกข้าวทำสวนผลไม้ และปลูกมันสำปะหลัง ซึ่งเขาได้รับซื้อมันสำปะหลังดิบมาแปรรูปเป็นแป้งมัน ผู้คนจึงเรียกที่นี่อีกชื่อหนึ่งว่า "ถนนโรงงานแป้งมันสำปะหลัง" (Starch Factory Street)

ทุกวันนี้ย่านไชน่าทาวน์ เคแอล มิได้มีเพียงคนจีนอาศัยอยู่เท่านั้น ทว่ายังมีพ่อค้าชาวอินเดีย มาเลย์ และบังกลาเทศ ย่านนี้จึงเด่นด้วยวัฒนธรรมจีนบวกกลิ่นอายฮินดูและมุสลิม เราจะพบทั้งวัดเต๋า ศาลเจ้าจีน อยู่ไม่ห่างจากวัดฮินดู ในท่ามกลางไชน่าทาวน์ที่คึกคักที่สุดของกัวลาลัมเปอร์ การเดินทางไปเที่ยว สามารถโดยสารรถแท็กซี่ รถไฟใต้ดิน และรถไฟลอยฟ้า ไปถึงได้อย่างง่ายดาย ❑

วัดเทียนหัว หรือ วัดเทียนโฮ่ว (Thean Hou Temple)

เป็นวัดจีนที่ใหญ่ที่สุดในเอเชียตะวันออกเฉียงใต้ และเป็นวัดจีนที่เก่าแก่และสวยงามที่สุดในกรุงกัวลาลัมเปอร์ ภายในวัดเป็นที่ประดิษฐานรูปปั้นเจ้าแม่กวนอิมขนาดใหญ่ รวมถึงเทพเจ้า พระโพธิสัตว์องค์ต่างๆ และรูปปั้นเจ้าแม่ทับทิม ซึ่งชาวจีนเชื่อกันว่าเป็นผู้ปกปักรักษาชาวประมงและท้องทะเล จึงมีผู้ศรัทธาไปสักการะอย่างล้นหลามตลอดปี โดยเฉพาะช่วงตรุษจีน จะมีการตกแต่งวัดด้วยโคมไฟจีนสีแดงนับพันดวง แลดูยิ่งใหญ่อลังการมาก

วัดเทียนหัวเริ่มสร้างเมื่อปี ค.ศ. 1981 ตัววัดมีเนื้อที่กว่า 6,758 ตารางเมตร ตั้งอยู่บนยอดเขาร็อบสัน (Robson Heights) ลมโกรกเย็นสบาย แถมยังเป็นจุดชมวิวที่สวยงาม มองเห็นตัวเมืองกัวลาลัมเปอร์ หอคอยเคแอล และตึกเปโตรนาส ได้จากระยะไกล จุดเด่นของวัดคือ ภายในวิหารหลักมีแท่นบูชาใหญ่ 3 แท่น ประดิษฐานองค์เจ้าแม่กวนอิมสีทองอร่าม รวมถึงเทพเจ้าเทียนหัว (เทียนโฮ่ว) และเจ้าแม่ทับทิม (เจ้าแม่แห่งสายน้ำและท้องทะเล)

ส่วนสถาปัตยกรรมภายนอกก็น่าตื่นตา เพราะสร้างด้วยศิลปะจีนที่เจือด้วยคติความเชื่อของศาสนาพุทธ ลัทธิขงจื้อ และเต๋า สะท้อนออกมาในลวดลาย รูปภาพ และรูปปั้นต่างๆ ดึงดูดให้เข้าไปชื่นชมในรายละเอียด เริ่มตั้งแต่ซุ้มประตูขนาดใหญ่ตรงทางเข้า ไปจนถึงหลังคามุงกระเบื้องลอนจีนประดับลายมังกร ส่วนเพดานภายในห้องสวดมนต์หลักก็มีลายวิจิตรมาก เช่นเดียวกับภายนอกที่ปลูกไม้ดอกไม้ใบร่มรื่น มีรูปปั้นเจ้าแม่กวนอิมประทับอยู่บนโขดหินน้ำตก ให้นักท่องเที่ยวนำน้ำนั้นมาลูบตามเนื้อตัว เพื่อเป็นสิริมงคล

ความพิเศษอีกอย่างของวัดเทียนหัว คือด้านล่างของวัดมีร้านขายอาหารจีนและร้านขายของที่ระลึก รวมถึงยังมีสำนักงานให้คู่รักมาจดทะเบียนสมรสกัน แต่ละปีมีคู่บ่าวสาวมาจดทะเบียนสมรสมากถึง 5,000 คู่ วัดเทียนหัวจึงเปรียบเสมือนสัญลักษณ์ของความรัก

การเดินทางไปท่องเที่ยว สะดวกสุดแนะนำให้นั่งรถแท็กซี่ วัดเปิดทุกวันตั้งแต่เวลา 08.00-20.00 น. นักท่องเที่ยวควรแต่งกายสุภาพในขณะเข้าชม ❑

ถ้ำบาตู (Batu Caves)

ศาสนสถานสำคัญของชาวอินเดียที่นับถือศาสนาฮินดูในกัวลาลัมเปอร์ อยู่ห่างจากใจกลางเมืองแค่ 30 นาที เป็นถ้ำหินปูนอายุกว่า 400 ล้านปี ที่มีช่องแสงสวยงาม ต้องขึ้นบันไดถึง 272 ขั้น จุดเด่นอยู่ที่รูปปั้นของพระขันธ์กุมารสีทองอร่าม (Lord Murugan) สูง 42.7 เมตร ❑

ตลาดกลาง (Central Market)

ตลาดกลางหรือตลาดเก่าแก่ของเมืองกัวลาลัมเปอร์ที่มีอายุกว่า 120 ปี ตั้งอยู่ที่ Jalan Tun Tan Cheng กลางเมืองหลวงของมาเลเซีย ใกล้กับถนนคนเดิน Petaling Street ซึ่งเป็นแหล่งท่องเที่ยวชื่อดังอีกแห่งหนึ่ง ก่อตั้งเมื่อปี ค.ศ. 1888 เดิมเป็นตลาดสดสำหรับชาวกัวลาลัมเปอร์และคนงานเหมืองแร่ดีบุก แต่ภายหลังได้ก่อสร้างตึกสีฟ้าเมื่อ ค.ศ. 1937 เป็นอาคารประวัติศาสตร์ 2 ชั้น ติดแอร์ ซึ่งประยุกต์ให้เป็นสถานที่รวบรวมของฝากจากประเทศมาเลเซีย เป็นแหล่งขายของที่ระลึกและสินค้าพื้นเมืองที่สะท้อนให้เห็นถึงวัฒนธรรมของชาวมาเลเซีย และยังได้รับการแต่งตั้งให้เป็นมรดกของประเทศอีกด้วย

ภายในมีสินค้าหลากหลาย ทั้งงานฝีมือ งานศิลปะ ชุดเคบาย่า ผ้าบาติก เสื้อผ้า กระเป๋า รองเท้า รวมถึงของตกแต่งบ้าน นอกจากนี้ยังมีลานขายอาหารต่างๆ มีร้านอาหารนานาชาติให้เลือกกินมากมาย บริเวณเวทีกลางแจ้งของตลาดจะมีศิลปะการแสดงและกิจกรรมทางวัฒนธรรมสม่ำเสมอ ทำให้เราได้เห็นถึงวิถีชีวิตของชาวมาเลเซียได้ชัดเจนยิ่งขึ้น ตลาดนี้มีเวาบูลันหรือที่คนไทยเรียกว่า “ว่าวบุหลัน หรือ ว่าววงเดือน” ขนาดใหญ่เป็นสัญลักษณ์

การเดินทางมายังตลาดกลางที่กัวลาลัมเปอร์ สะดวกที่สุดให้นั่งรถไฟฟ้าสาย Kelana Jaya Line ZPutra (LRT) มาลงที่สถานี Pasar Seni ซึ่งอยู่หน้าตลาด โดยอยู่ถัดจากสถานี KL Sentral แค่หนึ่งสถานี ❑

อาหารอร่อย กัวลาลัมเปอร์

ให้ความอร่อยนำทาง เนื่องจากกัวลาลัมเปอร์เป็นเมืองหลากเชื้อชาติ ศาสนา วัฒนธรรม ทั้งอิสลาม ฮินดู จีน และคริสต์ จึงมีอาหารหลายสไตล์ให้เลือกลิ้มรส ไม่ว่าจะเป็นอาหารจีนในย่านไชน่าทาวน์ อาหารอินเดียในลิตเติลอินเดีย และอาหารมลายูแท้ๆ ก็มีอยู่ทั่วไป จึงควรไปชิมเมนูต่างๆ ที่ไม่ควรพลาดดังนี้

นาซิเลอมัก (Nasi Lermak)

อาหารประจำชาติมาเลเซีย เป็นข้าวผัดกับกะทิและสมุนไพร เสิร์ฟพร้อมเครื่องเคียง เช่น ปลากะตักทอดแตงกวาหั่น ไข่ต้มสุก และถั่วลิสงอบ สำหรับนาซิเลอมักแบบดั้งเดิม จะห่อใบตอง นิยมรับประทานเป็นอาหารเช้าและต้องรับประทานด้วยมือเปล่า ไม่ใช้ช้อนหรือส้อม ❑

นาซิโกเร็ง (Nasi Goreng)

คือ **"ข้าวผัด"** เป็นอาหารที่นำข้าวสุกผัดน้ำมันหรือเนย ปรุงรสด้วยซีอิ๊วหวาน หอมแดง กระเทียม มะขาม และพริก กินคู่กับไข่ดาว ไก่ทอด กุ้ง เป็นอาหารที่นิยมกินกันทั้งสามมื้อ ❑

หมี่โกเร็ง (Mee Goreng)

คือ **"บะหมี่ผัด"** มาจากบะหมี่ผัดของจีนที่เรียกว่า **"เชาแมน"** (Chow Mein) โดยชาวจีนอพยพเป็นผู้นำเข้ามา คล้ายกับยากิโซบะของญี่ปุ่น เพียงแต่หมี่โกเร็งใช้เครื่องปรุงแบบมลายู เช่น ใส่ซีอิ๊วหวาน และเปลี่ยนจากหมูเป็นกุ้งหรือไก่ หมี่โกเร็งเหมือนกับเส้นบะหมี่สีเหลืองผัดกระเทียม หอมหัวใหญ่หรือหัวหอม ใส่ไก่หรือเนื้อ พริก ผัก มะเขือเทศ ไข่ และผักดอง ถือเป็นอาหารรสจัดของคนมาเลย์ ❑

หมี่เซียม หรือหมี่สยาม (Mee Siam)

เป็นเส้นหมี่ผัดซอสสามรส เปรี้ยว เผ็ด หวาน จัดเป็นอาหารยอดนิยมในมาเลเซีย อาหารชนิดนี้ในเมืองไทยเรียกว่า **"หมี่กะทิ"** โดยผัดเส้นหมี่กับซอสกะทิ ใส่หมูเต้าเจี้ยว น้ำมะขามเปียก แต่งสีด้วยซอสแดง กินคู่กับไข่ต้ม หอมหัวใหญ่หั่น และกุยช่าย ❑

สะเต๊ะ (Satay)

เป็นอาหารยอดนิยมอย่างหนึ่งของคนมาเลเซียทั้งประเทศ มีทั้งสะเต๊ะไก่ (Satay Ayam) สะเต๊ะเนื้อวัว (Satay Daging Lembu) และสะเต๊ะเนื้อแพะ (Satay Daging Kambing) โดยนำเนื้อสัตว์ดังกล่าว หั่นเป็นชิ้นบางๆ หมักเครื่องเทศ เสียบไม้ย่างหอมฉุย เวลากินอาจมีน้ำจิ้มหรือผักเครื่องเคียงด้วยก็ได้ ❑

ลก-ลก (Lok-Lok)

เป็นอาหาร Street Food ยอดนิยมอย่างหนึ่งของกัวลาลัมเปอร์และทั่วมาเลเซีย คล้ายร้านลูกชิ้นยืนกินของไทย แต่ของมาเลย์มีลูกชิ้นเสียบไม้ให้เลือกหลายสิบชนิด ทั้งเนื้อไก่ หมู เนื้อวัว ปลา กุ้ง หมึก ผักนานาชนิด ไส้กรอก เกี๊ยว เห็ดต่างๆ ฯลฯ ลูกค้าต้องเลือกใส่จาน ให้แม่ค้าลวกจนสุก จากนั้นลูกค้าก็นำมาจิ้มน้ำจิ้มยืนกินกันหน้าร้านจนอิ่ม ซอสที่ใช้มีหลายชนิด ทั้งซอสพริก ซอสมะเขือเทศ และซีอิ๊วแบบจีน ถือเป็นอาหารพื้นเมืองราคาประหยัดที่กินอิ่มท้องดีมาก ❑

โซโตอายัม (Soto Ayam)

เป็นซุปไก่น้ำใสสีเหลืองรสเผ็ด กินกับลนตง (ข้าวหลามหั่นเป็นแว่นๆ) และเกอตูปัต (ข้าวต้มห่อใบกะพ้อ) หั่นเป็นชิ้นๆ และเส้นก๋วยเตี๋ยว น้ำแกงใสสีเหลืองเกิดจากการใส่ขมิ้น กินกับไข่ต้ม มันฝรั่งทอด ใบผักกาด และหอมเจียว ในบางครั้งจะเติมผงข้าวเกรียบกุ้งกับกระเทียมเจียวเข้าไปด้วย ❑

แกงหัวปลา (Curry Fish Head)

เป็นอาหารอิทธิพลอินเดีย ลักษณะเป็นแกงน้ำข้นใส่กระเจี๊ยบ และมะเขือม่วง น้ำแกงผสมเครื่องเทศและใบเคอร์รี่ลีฟ (ใบกะหรี่) ซึ่งเป็นผักของอินเดีย รสชาติกลมกล่อม เคล็ดลับคือหัวปลาจะต้องไม่คาว กินคู่กับข้าวสวยธรรมดา หรือข้าวผัดนาซิโกเร็งก็ได้ ❑

การเดินทาง จากมะละกามากรุงกัวลาลัมเปอร์ ระยะทางประมาณ 150 กม. มาโดยรถยนต์ใช้ทางหลวงหมายเลข AH2 หากเหมารถแท็กซี่ ใช้เวลาประมาณ 1.40 ชั่วโมง หรือถ้าโดยสารรถบัสประจำทางใช้เวลาประมาณ 2.45 ชั่วโมง แต่ถ้านั่งรถไฟ (ใช้เวลาประมาณ 3.40 ชั่วโมง) หลังจากเที่ยวกัวลาลัมเปอร์แล้ว สามารถกลับสู่ประเทศไทยได้หลายวิธี ดังนี้

• เครื่องบิน : มีเที่ยวบินตรงทุกวัน จากกัวลาลัมเปอร์สู่สนามบินสุวรรณภูมิหรือดอนเมืองโดย Malaysian Airlines, Air Asia ใช้เวลาบินประมาณ 2.15 ชั่วโมง

• รถยนต์ : ใช้ทางหลวงหมายเลข AH2 เลาะชายฝั่งตะวันตกของประเทศมาเลเซีย จากกัวลาลัมเปอร์ (KL)-รัฐเปรัก (Perak)-รัฐปีนัง (Penang)-รัฐเคดาห์ (Kedah)-รัฐเปอร์ลิส (Perlis)-ด่านชายแดนสะเดา อำเภอหาดใหญ่ จังหวัดสงขลา ระยะทางประมาณ 479 กิโลเมตร

• รถไฟ : มีรถไฟจากสถานีกัวลาลัมเปอร์ (KL)-สถานีปาดังเบซาร์ (Padang Besar)-สถานีรถไฟหาดใหญ่ จังหวัดสงขลา ใช้เวลาประมาณ 7.30 ชั่วโมง โดยจากสถานี KL ต้องไปเปลี่ยนขบวนรถที่สถานีปาดังเบซาร์ เพื่อเข้าสู่เขตประเทศไทยต่อไป ❑

สอบถามเพิ่มเติมได้ที่
สถานีรถไฟหาดใหญ่
0 7426 1290, 0 7423 4978

ร้านอาหารแนะนำอำเภอเมืองสงขลา

ก๋วยเตี๋ยวลูกชิ้นกลับเพชร (สาขา รพ.สงขลาเก่า)

ก๋วยเตี๋ยวสูตรเก่าแก่ในตำนาน น้ำซุปหอมอร่อย โดดเด่นที่ลูกชิ้นหมู ลูกชิ้นเนื้อ ทำสดใหม่ทุกวัน ❑

4 ถ.สตูล ต.บ่อยาง อ.เมือง จ.สงขลา
0 7431 2484
ลูกชิ้นกลับเพชร KP Noodle

ร้านเจ๊นิข้าวต้มปลา บะหมี่เกี๊ยว สาขาโรงสีแดง

ข้าวต้มปลากระพงชื่อดังที่ขายมานานกว่า 60 ปี มีทั้งบะหมี่ ก๋วยเตี๋ยว ลูกชิ้นลวกจิ้มทานเล่น หมี่ซั่ว ❑

10 ถ.นครนอก ต.บ่อยาง อ.เมือง จ.สงขลา
08 1897 9307
เจ๊นิ ข้าวต้มปลา สาขาโรงสีแดง

แต้เฮี้ยงอิ้ว

ร้านอาหารแต้จิ๋วเก่าแก่ชื่อดังในย่านเมืองเก่าสงขลา เปิดตั้งแต่ปี พ.ศ. 2480 เมนูเด่น ยำมะม่วง ต้มยำปลากระพงแห้ง เป็นร้านที่ได้รับความนิยมมาก ❑

85 ถ.นางงาม ต.บ่อยาง อ.เมือง จ.สงขลา
0 7431 1505

ไก่ทอดเดชา

ร้านอาหารฮาลาลที่ทั้งชาวพุทธชาวมุสลิมต่างถูกใจ ต้นตำรับไก่ทอดหาดใหญ่ เปิดนานกว่า 30 ปี หนังไก่กรอบโรยหอมเจียวทอด ข้าวหมกไก่ซึ่งใช้กรรมวิธีในการปรุงแบบโบราณ ❑

93 ถ.ชีอุทิศ ต.หาดใหญ่ อ.หาดใหญ่ จ.สงขลา
08 7289 5008, 08 1098 3751

ที่พักอำเภอเมืองสงขลา

โรงแรมสงขลาแต่แรก แอนทีค โฮเท็ล

ที่พัก 23 ห้อง บูติกโฮเทลสไตล์จีนโบราณสีสันสดใส สวยงามประทับใจ พร้อมบุฟเฟต์อาหารเช้า ใกล้หาดสมิหลา หาดชลาทัศน์ และสตรีทอาร์ตย่านเมืองเก่าสงขลา ❑

- 40 ถ.เพ็ชรคีรี ต.บ่อยาง อ.เมือง จ.สงขลา
- 0 7432 2227, 09 4317 3338
- ราคาเริ่มต้นประมาณ 1,200 บาท
- โรงแรมสงขลาแต่แรก แอนทีค โฮเท็ล

โรงแรม บีพี สมิหลา บีช แอนด์ รีสอร์ท

ที่พักขนาดใหญ่ 208 ห้อง ติดหาดสมิหลา พร้อมห้องประชุมและสระว่ายน้ำ ❑

- 8 ถ.ราชดำเนิน ต.บ่อยาง อ.เมือง จ.สงขลา
- 0 7444 0222
- ราคาเริ่มต้นประมาณ 1,200 บาท
- BP Samila Beach And Resort

โรงแรมเดอะซิงกอรา The Singora Hotel

บูติคโฮเต็ล 52 ห้อง ตกแต่งสวยงามด้วยสไตล์ไทยร่วมสมัย ใจกลางเมือง ใกล้ตลาด มีที่จอดรถ ห้องประชุมสัมมนา ❑

- 38 ถ.ไทรงาม อ.เมือง จ.สงขลา
- 0 7431 4555
- ราคาเริ่มต้นประมาณ 790 บาท
- โรงแรมเดอะซิงกอรา The Singora Hotel

โรงแรมคลับทรี สงขลา Club Tree Hotel

ที่พัก 76 ห้อง ใจกลางเมืองสงขลา ตกแต่งสไตล์โคโลเนียล มีบริการนวดแผนไทย ❑

- 165/8 ถ.ทะเลหลวง ต.บ่อยาง อ.เมือง จ.สงขลา
- 09 8151 5515
- ราคาเริ่มต้นประมาณ 990 บาท
- โรงแรมคลับทรี สงขลา Club Tree Hotel

โรงแรมราชมังคลาสงขลาเมอร์เมด

ที่พัก 39 ห้องใจกลางเมือง ติดทะเล รองรับงานประชุมสัมนาสังสรรค์ มีบริการห้องอาหารภายในโรงแรม ราคาไม่แพง ❑

- 1 ถ.ราชดำเนินนอก ต.บ่อยาง อ.เมือง จ.สงขลา
- 09 5020 5500
- ราคาเริ่มต้นประมาณ 1,500 บาท
- โรงแรมสงขลาเมอร์เมด

โรงแรมวีว่า สงขลา

ที่พัก 82 ห้อง ใจกลางเมืองสงขลา บุพเฟ่ต์อาหารเช้า พร้อมห้องประชุมสัมมนา รองรับได้ถึง 1,000 ท่าน รวมไปถึงห้องอาหารธารา และบริการนวดแผนโบราณ ❑

- 547/2 ถ.นครนอก ต.บ่อยาง อ.เมือง จ.สงขลา
- 0 7432 1034
- ราคาเริ่มต้นประมาณ 800 บาท
- โรงแรมวีว่า สงขล

โรงแรมเดอะเบด เวเคชั่น ราชมังคลา

ที่พัก 47 ห้อง พร้อมสระว่ายน้ำ สวนสวย บริการซักรีด มีที่จอดรถ ❑

- 3 ถ.ชลาทัศน์ ต.บ่อยาง อ.เมือง จ.สงขลา
- 09 0674 4444
- ราคาเริ่มต้นประมาณ 2,500 บาท
- The Bed Vacation Songkhla Hotel โรงแรมเดอะเบดเวเคชั่นสงขลา

โรงแรมกรีนเวิลด์พาเลซ

ที่พัก 125 ห้องใจกลางเมือง มีห้องนั่งเล่นแยกสัดส่วน พร้อมสระว่ายน้ำ บริการนวด ที่จอดรถ ❑

- 99 สามัคคีสุข 2 ถ.สามัคคีสุข 2 ต.บ่อยาง อ.เมือง จ.สงขลา
- 0 7430 7180
- ราคาเริ่มต้นประมาณ 1,200 บาท
- โรงแรมกรีนเวิลด์พาเลซ

ร้านนอาหารแนะนำอำเภอหาดใหญ่

นิยมรส

ร้านอาหารไทย-จีนเก่าแก่ เจ้าอร่อยของหาดใหญ่ (เปิดช่วงเย็น) เมนูเด็ดของร้าน คือ ยำเพดานหมู ปลาเต๋าเต้ย หม้อไฟ ปลากระบอกทอด ❑

- 219-221 ถ.ธรรมนูญวิถี อ.หาดใหญ่ จ. สงขลา
- 0 7424 4451

ร้านอาหารแสงทองโภชนา

ร้านอาหารพื้นบ้าน เปิดมานานกว่า 20 ปี บรรยากาศดี อยู่ริมคลอง เมนูแนะนำ แกงส้ม ปลาหมึกต้มหวาน กุ้งผัดสะตอกะปิ ❑

- 66/1-2 หมู่ 1 ซ.15 ถ.ลพบุรีลาเมศวร์ ต.คลองแห อ.หาดใหญ่ จ.สงขลา
- 0 7458 0789
- ร้านอาหารแสงทองโภชนา

ร้านติ่มซำชาบูระ หาดใหญ่

ร้านติ่มซำของคนมุสลิม มีอาหารเช้าให้เลือกหลากหลาย ทั้งติ่มซำ ไข่กระทะ โจ๊ก โรตี ข้าวยำอาหารตามสั่งกว่า 100 เมนู ❑

- 430 ถ.รัถการ อ.หาดใหญ่ จ.สงขลา
- 09 1047 1206
- Dimsum Chabura hatyai-ติ่มซำ ชาบูระ หาดใหญ่

ร้านอาหารป่ายาง

ร้านอาหารใต้ขึ้นชื่อกลางเมืองหาดใหญ่ เมนูแนะนำ แกงส้มยอดมะพร้าว กุ้งแม่น้ำราดซอส ใบเหลียงผัดไข่ และน้ำพริกป่ายาง ❑

- 597, 599 ถ.ธรรมนูญวิถี อ.หาดใหญ่ จ.สงขลา
- 0 7430 0556, 08 1099 7888
- Payang Restaurant Hatyai ร้านอาหารป่ายาง

ร้านครัววิวเขา

ร้านอาหารไทย-จีนพื้นบ้าน บรรยากาศดี มีกาแฟสดพร้อมขนมหวาน ไอศกรีมพรีเมี่ยม มีห้องจัดเลี้ยง คาราโอเกะ ประชุมสัมมนา มีห้องส่วนตัว 4 ห้อง เมนูแนะนำ แกงส้มปลากดเถาคัน แกงคั่วปูใบชะพลู ขาหมูทอด ปลาหมึกไข่ต้มหวาน และเมี่ยงปลากะพง ❑

- 414 กาญจนวณิชย์ ต.คอหงส์ อ.หาดใหญ่ จ.สงขลา
- 0 7421 1445
- ViewKhao Food & Cafe

โชคดีแต่เตี๊ยม บะกุ๊ดเต๋ หาดใหญ่

ร้านติ่มซำเก่าแก่ชื่อดังของหาดใหญ่ มีติ่มซำให้เลือกมากมาย รวมทั้งบะกุ๊ดเต๋ หอมเครื่องยาจีน ❑

58/25 ซ.ละม้ายสงเคราะห์ 1
ใกล้กับโรงแรมไดอิชิ อ.หาดใหญ่ จ.สงขลา

- 08 0525 9623
- โชคดีแต่เตี๊ยม บะกุ๊ดเต๋ หาดใหญ่

ที่พักอำเภอหาดใหญ่

โรงแรมคริสตัล หาดใหญ่

ที่พัก 224 ห้อง ตรงข้ามเซนทรัลเฟสติวัลหาดใหญ่ มีบริการห้องฟิตเนส สระว่ายน้ำ ห้องประชุมที่ได้รับมาตรฐาน รองรับผู้เข้าร่วมงานถึง 1,000 ท่าน ที่จอดรถกว้างขวาง ❑

- 4 ถ.กาญจนวนิช อ.หาดใหญ่ จ.สงขลา
- 0 7429 8788
- ราคาเริ่มต้นประมาณ 1,600 บาท
- Crystal Hotel Hat Yai -โรงแรมคริสตัล หาดใหญ่

โรงแรมม่อนคำ หาดใหญ่

ที่พัก 113 ห้อง ตกแต่งสไตล์ล้านนา มีบริการสระว่ายน้ำ ใกล้เซเว่น ที่จอดรถสะดวกสบาย ❑

- 43/22 ซ.6/1 ถ.ราษฎร์ยินดี อ.หาดใหญ่ จ.สงขลา
- 08 8143 3999
- ราคาเริ่มต้นประมาณ 1,500 บาท
- โรงแรมม่อนคำ วิลเลจ MonKham Village Hatyai

โรงแรมสยามออเรียนทัล

ที่พัก 4 ดาว สูง 17 ชั้น 213 ห้อง ตรงข้ามห้างสรรพสินค้าไดอาน่า ห้องพักสไตล์โมเดิร์น ที่จอดรถเยอะ มีบริการห้องประชุมสัมมนาถึง 15 ห้อง รองรับการประชุมได้กว่า 1,000 คน ❑

- 181 ถ.ศรีภูวนารถ อ.หาดใหญ่ จ.สงขลา
- 0 7430 0322
- ราคาเริ่มต้นประมาณ 1,000 บาท
- Siam Oriental Hotel, Hatyai โรงแรมสยามออเรียนทัล, หาดใหญ่
- www.siamorientalhatyai.com

โรงแรมบุรีศรีภู

ที่พัก 4 ดาว 78 ห้อง สไตล์ล้านนาร่วมสมัย มีฟิตเนสและสระว่ายน้ำระบบเกลือขนาดใหญ่ ห้องละหมาด พร้อมห้องประชุม จัดเลี้ยงสัมมนา ที่จอดรถสะดวก ตั้งอยู่บนถนนศรีภูวนารถ ขาเข้าเมือง ก่อนถึงศูนย์การค้าไดอาน่าคอมเพลกซ์ ❑

- 310 ถ.ศรีภูวนารถ อ.หาดใหญ่ จ.สงขลา
- 0 7424 7111
- ราคาเริ่มต้นประมาณ 1,500 บาท
- โรงแรมบุรีศรีภู คอนเวนชั่น เซ็นเตอร์ Buri Sriphu Hotel & Convention Centre
- www.burisriphuhotel.com

โรงแรมเซ็นทารา หาดใหญ่

ที่พัก 248 ห้อง ตั้งอยู่บนห้างสรรพสินค้าเซ็นทรัลใกล้สถานีรถไฟหาดใหญ่ให้บริการอาหารนานาชาติ มีบริการนวดตัว ห้องออกกำลังกาย และสระว่ายน้ำ ❑

- 3 ถ.เสน่หานุสรณ์ อ.หาดใหญ่ จ.สงขลา
- 0 7435 2222
- ราคาเริ่มต้นประมาณ 1,500 บาท
- Centara Hotel Hat Yai
- https://www.centarahotelsresorts.com/centara/th/chy

โรงแรมวิสดอม เรสซิเดนซ์

ที่พัก 62 ห้อง กลางเมืองหาดใหญ่ ใกล้กับ Big C Extra, Tesco Lotus, และ 7-Eleven ห่าง รพ.กรุงเทพฯ หาดใหญ่ เพียง 300 เมตร ❑

- 308 ถ.คลองเรียน 1 อ.หาดใหญ่ จ.สงขลา
- 09 0220 7240
- ราคาเริ่มต้นประมาณ 990 บาท
- Wisdom Residence, Hat Yai วิสดอม เรสซิเดนซ์ หาดใหญ่

โรงแรมบีอาร์แกรนด์

ที่พัก 3 ดาว 71 ห้อง ใกล้ รพ.กรุงเทพ หาดใหญ่ มีสิ่งอำนวยความสะดวกครบครัน ราคาไม่แพง ❑

- 6 ซ.บุญราช ถ.สามชัย อ.หาดใหญ่ จ.สงขลา
- 0 7424 4898
- ราคาเริ่มต้นประมาณ 650 บาท
- BR GRAND HOTEL

โรงแรมเอทีเค การ์เด้น ฮิลส์

ที่พัก 67 ห้อง พร้อมสระว่ายน้ำ ที่จอดรถกว้างขวาง ใกล้ ม.สงขลานครินทร์ เซ็นทรัลเฟสติวัล ตลาดนัดกรีนเวย์ และตลาดนัดอาเซียน ❑

- 128 ซ.ทวีรัตน์ ต.คอหงส์ อ.หาดใหญ่ จ.สงขลา
- 09 8082 6812
- ราคาเริ่มต้นประมาณ 1,000 บาท
- ATK Garden Hills Hotel

ร้านอาหารอำเภอสะเดา

ร้านอาหารไม้โมก

ร้านอาหารทรงเรือนไทย บรรยากาศร่มรื่น มีห้องส่วนตัวและที่จอดรถ เมนูแนะนำ แกงส้มปลากระพง น้ำพริกเห็ดเหม็ด ผัดสะตอกุ้ง ห่อหมก ❑

- 211 ถ.ท่าพรุวิทยา อ.สะเดา จ.สงขลา
- 0 7441 1996
- ร้านอาหารไม้โมกสะเดา Maimok Restaurant

โฮย่า ร้านอาหารญี่ปุ่น ด่านนอก

ร้านอาหารญี่ปุ่นกึ่งบาร์ มีดนตรีสด และมีโซน Private ที่ให้ความเป็นส่วนตัว มีหลายหลายเมนู ทั้งซูชิ หม้อไฟ ซาชิมิ สเต็ก ❑

- 131 ม.7 ถ.ต้นรัตนาการ2 ต.สำนักขาม อ.สะเดา จ.สงขลา
- 08 2425 3298
- Hoya Japanese Restaurant Dannok

นิยมรส ด่านนอก

ร้านอาหารไทย-จีน ระดับคุณภาพ อาหารแนะนำ ยำเพดานหมู Signature ของทางร้าน คือ ปลาเต๋าเต้ย แกงส้มเนื้อปูและไข่ปู ไข่เจียวชะอม สับประรดซีอิ๊ว ❑

- 22/48 ซ.ไทย-จังโหลน 22 ต.สำนักขาม อ.สะเดา จ.สงขลา
- 06 1642 6661
- ร้านอาหาร นิยมรส ด่านนอก

ร้านอาหารพี่แพ้ว

ร้านอาหารใต้รสเด็ด เปิดมากว่า 40 ปี เมนูแนะนำ แกงส้มปลากะพงผักรวม ห่อหมกทะเล ผัดสะตอกะปิ ใบเหลียงผัดไข่ ❑

- 11 ถ.ภูธรอุทิศ อ.สะเดา จ.สงขลา
- 0 7441 1198
- ร้านอาหารพี่แพ้ว - PePaew Restaurant

ครัวอาจารย์จ้อง

ร้านอาหารไทย ร่มรื่นบรรยากาศดี อร่อยราคาไม่แพง มีอาหารหลากหลาย อาหารทะเลสด ปลากระพงทอดน้ำปลา เป็นต้น ❑

- ซ.สังวรณ์ ถ.ปาดังเบซา สงขลา (ตรงข้ามโรงพยาบาลสะเดา) อ.สะเดา จ.สงขลา
- 08 1099 1898

ครัวคุณกวาง Krua Khun Kwang

ร้านอาหารปักษ์ใต้ รสชาติดี กว้างขวาง บรรยากาศดี ช่วงค่ำมีดนตรีสด ที่จอดรถกว้าง พนักงานบริการดี เมนูแนะนำ หัวปลาต้มเผือก ขาหมูเยอรมัน แกงส้มปลากด ❑

- 29 หมู่ 1 ต.สำนักแต้ว อ.สะเดา จ.สงขลา
- 06 3369 8791
- ครัวคุณกวาง Krua khun Kwang

ที่พักอำเภอสะเดา

MBI Resort Danok (SHA Plus+)

โรงแรมใหญ่ในสะเดา 192 ห้อง ภายในห้องพักมีห้องนั่งเล่นแยกสัดส่วน มีสิ่งอำนวยความสะดวกครบครัน ทั้งเครื่องใช้ในห้องน้ำ เสื้อคลุมอาบน้ำ และไดร์เป่าผม มีสระว่ายน้ำ และที่จอดรถเยอะ ❑

- 888/999 หมู่ 7 ถ.กาญจนวนิช ต.สำนักขาม อ.สะเดา จ.สงขลา
- 0 7455 7480
- ราคาเริ่มต้นประมาณ 1,300 บาท
- MBI Resort Dannok

M Village Hostel

ที่พัก 3 ดาว จำนวน 432 ห้อง มีสิ่งอำนวยความสะดวกครบครัน ใกล้แหล่งท่องเที่ยว ❑

- 333/14-16 หมู่ 7 ถ.กาญจนวานิช ต.สำนักขาม อ.สะเดา จ.สงขลา
- 0 7455 7393
- ราคาเริ่มต้นประมาณ 1,200 บาท
- M Village Hostel

เดอะ วิสต้า โฮเทล

ที่พัก 224 ห้อง ใกล้ด่านนอก มีสิ่งอำนวยความสะดวกครบครัน ❑

- ที่อยู่ 88 หมู่ 7 ถ.กาญจนวานิช อ.สะเดา จ.สงขลา
- 0 7455 7557
- ราคาเริ่มต้นประมาณ 690 บาท
- The Vista hotel by Satit Group

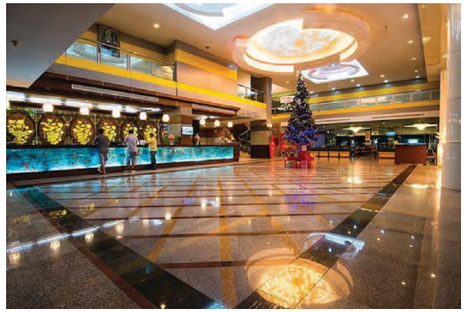

โรงแรมสาธิต แกรนด์ วิว

ที่พัก 198 ห้อง ใกล้แหล่งท่องเที่ยว เดินทางสะดวก ห้องพักสะอาด กว้าง สิ่งอำนวยความสะดวกครบ มีห้องอาหารและคาราโอเกะบริการ ❑

- 28 หมู่ 7 ซ.กาญจนรุจิ 3 ต.สำนักขาม อ.สะเดา จ.สงขลา
- 0 7455 7363
- ราคาเริ่มต้นประมาณ 800 บาท
- Satit Grand View-Page

INBED

ที่พัก 98 ห้อง ใกล้แหล่งท่องเที่ยว สิ่งอำนวยความสะดวกครบครัน ❑

- 13/8 หมู่ที่ 7 ต.สำนักขาม อ.สะเดา จ.สงขลา
- 0 7443 4111
- ราคาเริ่มต้นประมาณ 500 บาท
- INBED Dannok Soi 13

โรงแรมแกรนด์โอลิเวอร์ด่านนอก

ที่พัก 285 ห้อง สิ่งอำนวยความสะดวกครบครัน มีบริการนวด สปา และซาวน่า ❑

- 999 หมู่ 7 ถ.ตันรัตนากร 3 อ.สะเดา จ.สงขลา
- 0 7455 7123
- ราคาเริ่มต้นประมาณ 650 บาท
- Grand Oliver Hotel Dannok โรงแรมแกรนด์โอลิเวอร์ ด่านนอก, สะเดา

ร้านอาหารกัวลาลัมเปอร์ มาเลเซีย

Grand Hyatt Kuala Lumpur

- 12, Jalan Pinang, Kuala Lumpur, Malaysia
- +60 3-2203 9188
- เปิดเวลา 07.00-23.00 น.

Hokkaido Seafood Restaurant

- 68 Jalan Lumut, Titiwangsa Sentral, Kuala Lumpur, Malaysia
- +855 71 521 2111
- เปิดเวลา 16.00-00.00 น.

Opium 乌香院

- 50 Changkat Bukit Bintang, Bukit Bintang, Kuala Lumpur, Malaysia
- +60 12-526 1335
- เปิดเวลา 17.00-23.00 น.

Restoran D' Lala Seafood

- No 154 Jalan Raja Abdullah, Kampung Baru, Kuala Lumpur, Malaysia
- +60 12-217 0014
- เปิดเวลา 17.00-23.00 น.

Best Restaurant in KL (BAAN26)

- 26, Changkat Bukit Bintang, Bukit Bintang, 50200 Kuala Lumpur, Malaysia
- +60 19-222 0026
- เปิดเวลา 17.00-3.00 น.

ที่พักกัวลาลัมเปอร์

Berjaya Times Square Hotel, Kuala Lumpur

- No.1, Jalan Imbi, บูกิตบินตัง, Kuala Lumpur, Malaysia
- +60 3-2117 8000
- ราคาเริ่มต้นประมาณ 3,500 บาท

ฮิลตัน กัวลาลัมเปอร์ (Hilton Kuala Lumpur)

- 3 Jalan Stesen Sentral, KL Sentral, Kuala Lumpur, Malaysia
- +60 3-2264 2264
- ราคาเริ่มต้นประมาณ 2,700 บาท

ซัมเมอร์เซ็ต กัวลาลัมเปอร์ (Somerset Kuala Lumpur)

- No 187, Jalan Ampang, KLCC, Kuala Lumpur, Malaysia
- +60 3-2723 8888
- ราคาเริ่มต้นประมาณ 2,500 บาท

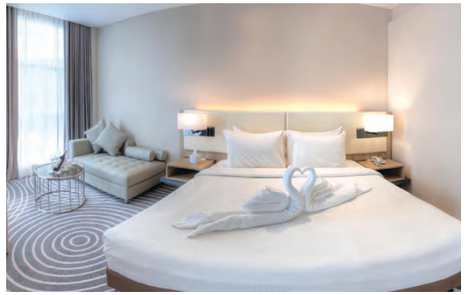

เรกาเลีย สวีท แอนด์ โฮเต็ล (Regalia Suites & Hotel)

- No. 2, Jalan Anjung Putra, Off, Jln Sultan Ismail, Federal Territory of Kuala Lumpur, Malaysia
- +60 3-2725 0735
- ราคาเริ่มต้นประมาณ 1,200 บาท

เอมี สวีท (AMI Suites)

- G-09, Arte Mont Kiara, Jalan Sultan Haji Ahmad Shah, Kuala Lumpur, Malaysia
- +60 3-6211 0188
- ราคาเริ่มต้นประมาณ 1,500 บาท

โปรแกรมท่องเที่ยว

Day 1

ออกจากกรุงเทพฯ ด้วยสายการบินไทยไลออนแอร์ เวลา 06.20 น. ถึงหาดใหญ่เวลา 07.50 น.

เดินทางไปจังหวัดสงขลาด้วยรถมินิบัส ไปลงที่หน้าหอนาฬิกาหาดใหญ่ แล้วต่อรถตู้ไปตัวเมืองสงขลา ใช้เวลาประมาณ 1.30 ชม.

- รับประทานอาหารเช้า แล้วไปชมพิพิธภัณฑสถานแห่งชาติ สงขลา
- เดินเล่นย่านเมืองเก่า ถ่ายรูป ชม ชิม อาหารพื้นเมือง
- ไหว้พระที่วัดมัชฌิมาวาสวรวิหาร ขึ้นเขาตังกวนไปชม และถ่ายภาพเมืองสงขลามุมสูง ณ จุดชมวิว
- พักผ่อนยามเย็นที่หาดสมิหลา รับประทานอาหารทะเลสดๆ จากฝั่งอ่าวไทยริมหาด
- กลับเข้าที่พัก ❑

Day 2

- ออกเดินทางจากตัวเมืองสงขลาสู่อำเภอหาดใหญ่ ชมเจดีย์สแตนเลสที่วัดพระมหาเจดีย์ไตรภพไตรมงคล
- ชอปปิง สินค้าพื้นเมืองที่ตลาดกิมหยง เข้าที่พัก
- ขึ้นไปชมอาทิตย์ตกดินยามเย็นที่ "จุดชมวิวเขาคอหงส์" อิ่มอร่อยกับอาหารไทย จีน หลากหลาย กลับเข้าที่พัก ❑

Day 3

- เดินทางจากหาดใหญ่ไปปาดังเบซาร์ ด้วยรถไฟขบวน 947 หาดใหญ่-ปาดังเบซาร์ ออกเวลา 07.30 น. ถึง 08.25 น.
- นั่งรถไฟ KTM ไปกัวลาลัมเปอร์ ใช้เวลาประมาณ 6 ชั่วโมง ลงที่สถานี KL Sentral และต่อรถไฟฟ้าไปลง KLIA TRANSIT
- ขึ้นรถประจำทางที่ TBS (Terminal Bersepadu Selatan) เพื่อต่อไปมะละกา ถึงเวลาประมาณ 21.00 น.
- เข้าที่พักแล้ว ออกไปหาของกินที่ถนนคนเดินยองเกอร์ ❑

Day 4

- รับประทานอาหารเช้าที่โรงแรม
- เที่ยวชมเมืองเก่ามะละกาเริ่มจากดัตช์สแควร์ ต่อด้วยโบสถ์แดงแห่งมะละกาหอนาฬิกา
- ชมป้อมเอ ฟาโมซา ต่อด้วย โบสถ์เซนต์พอล และพิพิธภัณฑ์มรดกวัฒนธรรมบ้าบ๋า-ย่าหยา
- รับประทานอาหารเที่ยง
- เดินทางด้วยรถบัสกลับเข้าสู่กัวลาลัมเปอร์
- ชมมัสยิดสีชมพู ที่เป็นมัสยิดประจำเมืองปุตราจายา สถาปัตยกรรมทางศาสนาอิสลามที่ยิ่งใหญ่และสวยงามที่สุดแห่งหนึ่งของมาเลเซีย ต่อด้วยมัสยิดชาห์อลัมบลู
- ปิดท้ายยามค่ำคืนที่ ตึกแฝดเปโตรนาส พร้อมถ่ายรูปเช็คอินสวยๆ
- รับประทานอาหารค่ำ และกลับเข้าที่พัก ❑

Day 5

- รับประทานอาหารเช้าพื้นเมืองที่มะละกา แล้วมาเลือกซื้อของฝากที่ตลาดกลาง (Central Market) ตลาดเก่าแก่ของประเทศมาเลเซีย
- เดินทางกลับสู่ประเทศไทยเวลา 11.10 น. ด้วยสายการบินไทยแอร์เอเชีย ถึงกรุงเทพฯ เวลา 12.25 น. หรือขึ้นรถไฟจากกัวลาลัมเปอร์มาลงที่ปาดังเบซาร์ ผ่านด่านชายแดนปาดังเบซาร์กลับสู่กรุงเทพฯ ❑

เส้นทางท่องเที่ยว ไทย-มาเลเซีย

เส้นทางที่ 3 หาดใหญ่-ปัตตานี-ยะลา-เบตง-
เปงกาลันฮูลู-ปีนัง-เคดาห์

เส้นทางสุดฮิปใต้สุดแดนสยาม
ย้อนอดีตไทรบุรีในแดนมาเลย์

หาดใหญ่-ปัตตานี-ยะลา-เบตง-เปงกาลันฮูลู-ปีนัง-เคดาห์
"เส้นทางสุดฮิปใต้สุดแดนสยาม ย้อนอดีตไทรบุรีในแดนมาเลย์"

สัมผัสความงามของวิถีชีวิตผู้คนเมืองเก่า ในเส้นทางสายประวัติศาสตร์ไทย-มาเลเซีย ซึ่งมีสายสัมพันธ์แนบแน่นมาแต่อดีตกาล เจาะลึกเส้นทางท่องเที่ยวภาคใต้ตอนล่างเชื่อมโยงถึงมาเลเซียตอนบน ในรัฐเปรัก (Perak) และรัฐเคดาห์ หรือเกดะห์ (Kedah) หรือที่เราเคยเรียกว่า**"รัฐไทรบุรี"** ซึ่งเคยเป็นส่วนหนึ่งของสยามในอดีตกาล

เสน่ห์ของเส้นทางสายนี้ คือการท่องเที่ยวสัมผัสความเป็นปักษ์ใต้และพหุวัฒนธรรมอย่างลึกซึ้ง เริ่มต้นตั้งแต่ตัวเมืองหาดใหญ่ เข้าสู่จังหวัดปัตตานี จังหวัดยะลา แล้วข้ามแดนทางด่านอำเภอเบตง เข้าสู่เมืองเปงกาลันฮูลู เกาะปีนัง เมืองสุไหงปัตตานี เมืองอลอร์สตาร์ และกลับเข้าสู่เมืองไทยทางด่านชายแดนสะเดา อำเภอหาดใหญ่ จังหวัดสงขลา ตลอดเส้นทางเต็มไปด้วยความหลากหลายของแหล่งท่องเที่ยวที่มีคุณค่า ทั้งธรรมชาติ ป่าเขาลำเนาไพร สายน้ำ ทะเลหมอก รวมถึงเมืองเก่าที่ให้ความรู้สึกย้อนยุคไปได้ถึงสมัยอาณานิคม ทั้งเมืองเก่าเบตง จังหวัดยะลา เมืองเก่ากือดาจีนอ จังหวัดปัตตานี และเมืองเก่าจอร์จทาวน์มรดกโลก บนเกาะปีนัง เหล่านี้ล้วนอบอวลด้วยภาพวิถีชีวิตผู้คน วัฒนธรรมเก่าแก่ และหลากเมนูอาหารอร่อยให้ลิ้มรส

สัมผัสส่วนเสี้ยวเรื่องราวประวัติศาสตร์สมัยรัชกาลที่ 5 กับชุมชนคนไทยในรัฐเกดะห์ คราวที่สยามต้องเสียดินแดนรัฐไทรบุรี (เกดะห์) ให้อังกฤษเมื่อปี พ.ศ. 2452 ทุกวันนี้จึงยังมีคนไทยเชื้อสายมาเลย์อยู่ในดินแดนดังกล่าวไม่น้อยกว่า 50,000 คน มีชุมชนและวัดมากกว่า 26 แห่ง ให้เราเข้าไปเยี่ยมชม ทักทายพี่น้องชาวสยามที่สืบเชื้อสายมาจากอดีตกาลอย่างแท้จริง

นี่คือเส้นทางแห่งประสบการณ์ยิ่งใหญ่ ที่จะไม่มีเส้นทางท่องเที่ยวใดมอบให้ได้ เพียงพาตัวและหัวใจเข้าไปเยี่ยมเยือน ก็จะรับรู้ได้ถึงคุณค่าความสนุกสนานและความน่าประทับใจมิรู้ลืม ❑

วัดโคกสมานคุณ (พระอารามหลวง) ณ เทศบาลนครหาดใหญ่

การเดินทาง

หาดใหญ่อยู่ห่างจากกรุงเทพ ฯ ประมาณ 950 กม. เดินทางโดยรถยนต์ใช้เวลาประมาณ 12-13 ชั่วโมง แวะพักเที่ยวที่หาดใหญ่ก่อน เพราะจากหาดใหญ่ไปจังหวัดปัตตานีมีระยะทางอีกประมาณ 110 กม.

หากเดินทางโดยรถประจำทาง มีทั้งลงที่หาดใหญ่หรือยาวไปถึงปัตตานีเลย ระยะทางกรุงเทพฯ-ปัตตานีประมาณ 1,060 กม. ใช้เวลาราว 16.30 ชั่วโมง (ออกจากกรุงเทพฯ บ่าย 4 โมงเย็น ถึงปัตตานีเช้าราว 8 โมงครึ่ง)

หากเดินทางโดยรถไฟสามารถลงที่สถานีรถไฟชุมทางหาดใหญ่ มีรถไฟให้เลือกหลายขบวน จะลงที่สถานีหาดใหญ่หรือลงที่สถานีโคกโพธิ์ จังหวัดปัตตานี ใช้เวลาเดินทางประมาณ 18-20 ชั่วโมง แล้วแต่ขบวนรถที่เลือก

เดินทางโดยเครื่องบิน บินลงที่สนามบินหาดใหญ่ ใช้เวลา 1.30 ชั่วโมง แล้วต่อรถมินิบัส รถตู้ หรือรถสองแถวเข้าตัวอำเภอหาดใหญ่ หรือลงที่สนามบินเบตง ใช้เวลา 2 ชั่วโมง ❑

สอบถามรายละเอียดเพิ่มเติมได้ที่

- สถานีขนส่งผู้โดยสารกรุงเทพฯ (ถนนบรมราชชนนี) 0 2894 6330, 0 2894 6331
- สถานีขนส่งผู้โดยสารหาดใหญ่ (บขส.99) 0 7423 2789
- รถตู้ หาดใหญ่-เบตง 08 6296 1919
- สถานีขนส่งผู้โดยสารจังหวัดปัตตานี 0 7345 1601
- สถานีรถไฟหาดใหญ่ 0 7426 1290

- สถานีรถไฟปัตตานี 0 7343 1232
- ท่าอากาศยานหาดใหญ่ 0 7422 7000-3, 08 4750 6900
- ท่าอากาศเบตง 0 7323 5005-7
- คิวรถตู้ หาดใหญ่-ปัตตานี 0 7345 1566, 08 7924 6811
- คิวรถตู้ หาดใหญ่-ยะลา 09 3641 3329
- คิวรถตู้หาดใหญ่-เบตง 08 6296 1919
- คิวรถตู้หาดใหญ่-สะเดาด่านนอก 08 3171 8010

แผนที่ท่องเที่ยวหาดใหญ่

เที่ยวใต้สุดแดนสยามก่อนข้ามไปมาเลเซีย

ตั้งต้นเที่ยวเบาๆ ที่ **"อำเภอหาดใหญ่"** เมืองเศรษฐกิจที่คึกคักที่สุดในภาคใต้ โดยเริ่มจากการไปสักการะสิ่งศักดิ์สิทธิ์ **"พระพุทธมงคลมหาราช"** พระพุทธรูปปางห้ามญาติ ที่ในหลวงรัชกาลที่ 9 โปรดเกล้าฯ พระราชทานชื่อและให้เป็นพระพุทธรูปประจำเมืองหาดใหญ่ เมื่อ พ.ศ. 2542 อยู่ในบริเวณสวนสาธารณะหาดใหญ่ อำเภอเมืองหาดใหญ่ จังหวัดสงขลา โดยสามารถขับรถขึ้นไปบนเส้นทางคดเคี้ยวที่ถูกปกคลุมด้วยป่าไม้ บรรยากาศร่มรื่น หรือจะนั่งรถกระเช้าลอยฟ้าแห่งแรกของไทยขึ้นไปก็ได้ (Hatyai Cable Car) ระยะทาง 525 เมตร ใช้เวลาเดินทางต่อรอบ 2.30 นาที บนเขาคอหงส์ที่สูงราว 371 เมตร เป็นจุดชมพระอาทิตย์ขึ้นที่จะเห็นทะเลหมอกยามเช้า และเป็นจุดชมพระอาทิตย์ตกได้งดงามจับใจ ท่ามกลางแสงทองสุดท้ายของวัน ที่สาดส่องลงมายังตัวเมืองหาดใหญ่ แลเห็นทิวเขาทอดตัวอยู่ไกลลิบๆ ส่วนทางใต้คือด้านหลังของมหาวิทยาลัยสงขลานครินทร์ ขึ้นทาง

ถนนปุณณกัณฑ์ มีวัดพระมหาเจดีย์ไตรภพไตรมงคลเจดีย์ที่ทำด้วยแสตนเลสทั้งองค์งดงามแปลกตา ซึ่งบรรจุพระบรมสารีริกธาตุ

ปิดท้ายด้วยการชอปปิงที่ **"ตลาดกิมหยง"** ที่มีชื่อเสียงเคียงคู่กับ **"ตลาดสันติสุข"** ที่ขายของฝาก ของที่ระลึกขนาดใหญ่ในอำเภอหาดใหญ่มาแสนนาน ขายตั้งแต่สินค้าแบรนด์เนม เครื่องใช้ไฟฟ้า เครื่องเทศ เสื้อผ้าสำเร็จรูป โสร่งปาเต๊ะ กระเป๋า รองเท้า แว่นตา ฯลฯ ❑

ปัตตานี

สัมผัสนครแห่งความทรงจำ "ปัตตานี" ภาษามลายูถิ่นออกเสียงว่า "ปตานี" หรือ "ฟาตอนี" ในภาษาอาหรับ อดีตศูนย์กลางของอาณาจักรลังกาสุกะ ชมเมืองเก่าที่ผสมผสานพหุวัฒนธรรม ไทย จีน มุสลิม หลอมรวมกันอย่างงดงาม รวมที่สุดของความเชื่อ ความศรัทธา เพราะปัตตานีเป็นที่ตั้งของ วัดช้างให้ หรือ วัดราษฎร์บูรณาราม ของหลวงปู่ทวดเหยียบน้ำทะเลจืดพระเกจิอาจารย์ดังที่ชาวไทยเคารพบูชามาอย่างยาวนาน ทั้งยังเป็นที่ตั้งของศาลเจ้าแม่ลิ้มกอเหนี่ยว สิ่งศักดิสิทธิ์ที่คนไทยเชื้อสายจีนนับถือกันถ้วนทั่ว รวมทั้งเป็นที่ตั้งของ มัสยิดกลาง มัสยิดที่สวยที่สุดในภาคใต้ หรือ ทัชมาฮาลเมืองไทย ที่นี่จึงเต็มไปด้วยแหล่งท่องเที่ยวที่จะประทับอยู่ในความทรงจำของคุณ เมื่อได้มาเยือน

ปัตตานี เมืองลูกหยีอร่อยมีพื้นที่ติดกับทะเลฝั่งอ่าวไทยยาวถึง 170 กม. มีแหลมตาชี ที่มีลักษณะคล้ายหัวง้าวยื่นออกไปในทะเลอันงดงาม ใครมาเที่ยวปัตตานี ก็ต้องมาถ่ายภาพ มัสยิดกรือเซะ และ มัสยิดกลาง โดยเฉพาะมัสยิดกลางที่มีแสงสีตระการตาในยามค่ำคืน ซึ่งเปรียบเสมือนแลนด์มาร์กของที่นี่ ใกล้กันกับมัสยิดกลางมี สกายวอล์ค หรือเส้นทางเดินลอยฟ้าเหนือป่าชายเลนที่สามารถเดินชมทัศนียภาพของเมืองในมุมกว้าง

นอกจากนั้นนักท่องเที่ยวสามารถนั่งเรือลอดอุโมงค์ป่าโกงกางที่สมบูรณ์ที่สุดในประเทศ ไทยที่ศูนย์ศึกษาธรรมชาติป่าชายเลนยะหริ่ง

ริมอ่าวปัตตานี ชมเรือกอและลวดลายอันวิจิตรและวิถีชีวิตชาวประมงที่ผูกพันกับทะเล ซึ่งชุมชนที่นี่ช่วยกันอนุรักษ์ทรัพยากรทางทะเลกันอย่างเข้มแข็ง ปัตตานีจึงเป็นแหล่งอาหารทะเลที่อุดมสมบูรณ์ เป็นแหล่งผลิตผลการเกษตรและผลิตภัณฑ์ฮาลาลที่มีคุณภาพของภาคใต้เลยทีเดียว คนรักธรรมชาติสามารถเที่ยวอุทยานแห่งชาติที่สำคัญของปัตตานี คือ อุทยานแห่งชาติบูโด – สุไหงปาดี ซึ่งเป็นแหล่งท่องเที่ยวที่สำคัญได้แก่ น้ำตกปาโจ น้ำตกฉัตรวาริน เป็นต้น ส่วนอีกแห่งคืออุทยานแห่งชาติน้ำตกทรายขาว ซึ่งมีน้ำตกทรายขาว เป็นไฮไลท์ที่โดดเด่น ❑

สกายวอล์ค (Sky Walk) แห่งแรกของจังหวัดปัตตานี ตั้งอยู่ในสวนสมเด็จเจ้าฟ้ากัลยานิวัฒนา กรมหลวงนราธิวาสราชนครินทร์ ต.รูสะมิแล อ.เมือง จ.ปัตตานี มีนักท่องเที่ยวและประชาชนจำนวนมาก พากันขึ้นไปชมสวยงามตลอดทั้งวัน สกายวอล์คทอดยาวเหนือป่าชายเลน มีความยาว 400 เมตร

วัดราษฎร์บูรณาราม (วัดช้างให้)

ครั้งหนึ่งเมื่อมาถึงภาคใต้ สิริมงคลสำหรับชาวไทยพุทธคือ การได้มากราบพระเกจิอาจารย์ชื่อดัง **"หลวงพ่อทวด เหยียบน้ำทะเลจืด"** ซึ่งเป็นที่เคารพศรัทธาของชาวไทยและชาวต่างชาติ ณ วัดช้าง วัดดังที่สุดในพื้นที่สามจังหวัดชายแดนภาคใต้

วัดช้างให้เป็นวัดเก่าแก่ อายุกว่า 300 ปี ด้านหน้าวัดเป็นที่ตั้งของสถูปหรือมณฑปบรรจุอัฐิหลวงพ่อทวด ภายในวัดมีวิหารหลวงพ่อทวด ซึ่งมีรูปปั้นของหลวงปู่ทวด และวิหารพระครูวิสัยโสภณ (ทิม ธมฺมธโร) อดีตเจ้าอาวาสของวัดช้างให้ ชื่อวัดมาจากตำนานของพระยาแก้มดำซึ่งต้องการหาชัยภูมิสร้างเมืองใหม่ให้กับน้องสาว โดยใช้ช้างเสี่ยงไปในป่า จนวันหนึ่งช้างหยุดเดิน ณ ที่แห่งหนึ่งแล้วร้องขึ้นสามครั้ง พระยาแก้มดำจึงได้ถือเป็นนิมิตที่ดีจะใช้เป็นสร้างเมืองแต่น้องสาวไม่ชอบ พระยาแก้มดำจึงสร้างวัด ณ บริเวณดังกล่าวแทน แล้วให้ชื่อว่า **"วัดช้างไห้"** แล้วนิมนต์พระภิกษุรูปหนึ่ง ที่ชาวบ้านเรียกว่า **"ท่านลังกา หรือ สมเด็จพะโคะ"** หรือ หลวงพ่อทวดเหยียบน้ำทะเลจืด มาจำพรรษาที่นี่ ใครที่มากราบไหว้ ย่อมมองหาวัตถุมงคล ของหลวงพ่อทวด ซึ่งสามารถเช่าได้ที่ สำนักงานมูลนิธิ (อาคารสีเหลือง) ที่ตั้งอยู่ในบริเวณวัด ซึ่งพระเครื่องหลวงปู่ทวด เป็นที่นิยมบูชาป้องกันแคล้วคลาดจากสิ่งเลวร้ายทั้งปวง ❑

วัดช้างให้ ต.ควนโนรี อ.โคกโพธิ์ จ. ปัตตานี

มัสยิดกลางปัตตานี

ชมมัสยิดที่งดงามที่สุดของไทย หนึ่งในมัสยิดสำคัญที่สุดของภาคใต้ ศูนย์รวมใจพี่น้องชาวมุสลิม แลนด์มาร์กสำคัญของเมืองปัตตานี โดดเด่นด้วยสถาปัตยกรรมที่มีต้นแบบมาจาก **ทัชมาฮาล** ประเทศอินเดีย ผสมกับวิหารแบบตะวันตก ออกแบบโดย นายประสิทธิผล ม่วงเขียว สถาปนิกกรมศาสนา ตามคติความเชื่อในการสร้างมัสยิดกลาง (หรือญะมีอะห์) ในแถบตะวันออกกลาง ทำให้ที่นี่ได้ฉายาว่าเป็น **"ทัชมาฮาลเมืองไทย"** สร้างขึ้นใน พ.ศ. 2497 ริมถนนหลวงสายปัตตานี-ยะลา ย่านตำบลอาเนาะรู ใช้เวลาดำเนินการสร้างประมาณ 9 ปี ทำพิธีเปิดโดยจอมพลสฤษดิ์ ธนะรัชต์ เมื่อวันที่ 25 พฤษภาคม พ.ศ.2506 ด้วยสัดส่วนที่สมมาตร ตรงกลางมีโดมสีเขียวขนาดใหญ่และโดมขนาดเล็กล้อม 4 ด้าน พร้อมด้วยหอขาน (หออะซาน) 4 หอ ด้านหน้ามีสระน้ำใหญ่ ยามค่ำคืนเมื่อเปิดไฟหลากสีที่ประดับประดา สะท้อนภาพมัสยิดกลับด้านลงในน้ำ ยิ่งเพิ่มชีวิตชีวาอย่างน่าชม นักท่องเที่ยวเข้าเยี่ยมชมได้อย่างใกล้ชิด ไม่เสียค่าเข้าชม แต่ต้องแต่งกายสุภาพมิดชิด และไม่ส่งเสียงดังรบกวนผู้ที่มาประกอบพิธีกรรมทางศาสนา เพราะชุมชนยังใช้เป็นสถานที่ทำละหมาด และพบปะพูดคุยเพื่อความสามัคคีอีกด้วย ❑

49 ต.อาเนาะรู อ.เมืองปัตตานี จ.ปัตตานี

เปิดทุกวัน ตั้งแต่เวลา 08.00-19.00 น.

ศาลเจ้าแม่ลิ้มกอเหนี่ยว หรือ ศาลเจ้าเล่งจูเกียง (เทพเจ้าแห่งความเมตตา)

ที่สุดแห่งศรัทธาของชาวจีน คือการไปขอพรเจ้าแม่ลิ้มกอเหนี่ยว ณ ศาลศักดิ์สิทธิ์ที่อยู่คู่เมืองปัตตานีมาแต่โบราณ ด้วยเป็นที่เลื่องลือถึงความศักดิ์สิทธิ์ว่า ใครมาขอโชคลาภก็ได้ผล การค้าขายที่ซบเซาขาดทุนก็กลับรุ่งเรืองขึ้น ใครที่เจ็บไข้ได้ป่วยหรือได้รับความเดือดร้อนประการใด เมื่อมาบนบานที่นี่ก็จะหาย จึงเป็นที่เลื่อมใสของชาวไทยเชื้อสายจีน รวมทั้งชาวจีนจากมาเลเซียและสิงคโปร์ต่างเดินทางมาสักการะบูชา เพื่อขอโชคลาภ ความสำเร็จในด้านต่างๆ ขอบุตร ขอคู่ครองที่ดี เป็นต้น

ตามตำนานเล่าว่า เจ้าแม่ลิ้มกอเหนี่ยวเกิดในตระกูลลิ้ม ณ มณฑลฮกเกี้ยน สมัยพระเจ้าซื่อจงฮ่องเต้แห่งราชวงศ์เหม็ง ท่านได้ล่องสำเภาจากเมืองจีนเพื่อมาตามพี่ชายคือลิ้มโต๊ะเคี่ยม ซึ่งเดิมรับราชการปราบโจรสลัดญี่ปุ่นตามชายฝั่งจนเป็นที่รักใคร่ของชาวจีน เมื่อถูกขุนนางกังฉินใส่ร้าย จึงรวบรวมสมัครพรรคหนีออกทะเลมาตั้งรกรากที่เมืองปัตตานี ทำหน้าที่เป็นนายช่างผู้หล่อปืนใหญ่ และได้แต่งงานกับธิดาเจ้าเมืองโดยเข้ารีตตามหลักของศาสนาอิสลาม) ลิ้มกอเหนี่ยวได้สืบหาพี่จนพบ แต่พี่ชายไม่ยอมกลับบ้านด้วยติดงานก่อสร้างมัสยิดกรือเซะ นางเกิดน้อยใจที่ไม่สามารถอ้อนวอนให้พี่ชายเดินทางกลับประเทศจีนได้สำเร็จ ตามที่ได้สัญญาไว้กับมารดา จึงได้สาบแช่งไว้ไม่ให้สร้างมัสยิดนี้ได้สำเร็จ และผูกคอตายที่ต้นมะม่วงหิมพานต์ข้างมัสยิด พี่ชายจึงฝังศพนางไว้ที่นี่ ต่อมาชาวปัตตานีได้นำต้นไม้นี้มาแกะเป็นรูปบูชาและสร้างศาลเจ้าขึ้น

ส่วนอีกตำนานกล่าวว่า ลิ้มโต๊ะเคี่ยมเข้าร่วมต่อสู้เพื่อปกป้องราชบัลลังก์ของปตานีจากพวกกบฏ ด้วยความเป็นห่วงพี่ชายเกรงว่าจะได้รับอันตราย ลิ้มกอเหนี่ยวจึงเสี่ยงชีวิตเข้าช่วยรบอย่างห้าวหาญ และสละชีวิตตัวเองในเหตุการณ์ครั้งนั้น ลิ้มโต๊ะเคี่ยมได้สร้างฮวงซุ้ยให้น้องสาวไว้ที่ริมชายหาดตันหยงลุโละใกล้กับหมู่บ้านกรือเซะ

ราว พ.ศ. 2117 ชาวจีนในจังหวัดปัตตานีเห็นว่าศาลเจ้าแม่ลิ้มกอเหนี่ยวเป็นที่เคารพบูชาของคนทั่วไป แต่ศาลอยู่ไกล จึงได้ร่วมมือกันสร้างศาลเจ้าแห่งใหม่ขึ้นในตัวเมืองปัตตานี บนถนนอาเนอะรู เชิงสะพานเดชานุชิต และอัญเชิญรูปสลักเจ้าแม่ลิ่มกอเหนี่ยวจากบ้านกรือเซะมาประดิษฐานขนานนามศาลเจ้าแห่งใหม่ว่า **"ศาลเจ้าเล่งจูเกียง"** (ศาลเทพเจ้าแห่งความเมตตา) ซึ่งทุกปีช่วงเดือนกุมภาพันธ์จะมีงานสมโภชอย่างยิ่งใหญ่ ❑

ศาลเจ้าแม่ลิ้มกอเหนี่ยว เลขที่ 63 ถ.อาเนาะรู ต.อาเนาะรู เทศบาลเมืองปัตตานี จ.ปัตตานี

เปิดทุกวัน เวลา 06.00-16.30 น. ไม่เสียค่าเข้าชม

0 7333 2851

มัสยิดกรือเซะ
หรือ มัสยิดสุลต่านมูซัฟฟาร์ชาห์

มีชื่อเรียกอีกอย่างว่า **"มัสยิดปิตูกรือบัน"** เป็นมัสยิดหลังแรกของเอเชียอาคเนย์ สร้างเมื่อประมาณ พ.ศ. 2057 ตามสถาปัตยกรรมแบบตะวันออกกลาง ด้วยอิฐแดง (ผลิตจากหมู่บ้านตาระบาตอ จ.ปัตตานี โดยใช้เปลือกหอยผสมกับข้าวเหนียวดำตำละเอียด แล้วนำมาคลุกเคล้ากับไข่ขาวและน้ำตาลเหลวเพื่อใช้ก่ออิฐ ซึ่งเป็นภูมิปัญญาของชาวบ้านในยุคนั้น) กรมศิลปากรได้ขึ้นทะเบียนอนุรักษ์ไว้แล้ว คำว่า **"กรือเซะ"** เป็นภาษามลายู หมายถึง เม็ดทรายที่ขาวสะอาดดั่งไข่มุก ส่วนคำว่า **"ปิตู"** แปลว่า **"ประตู"** และ **"กรือบัน"** แปลว่า **"ช่องประตูที่มีรูปโค้ง"** ร่องรอยปรักหักพังที่เหลืออยู่ยังคงความงามและความขลังให้เราสัมผัสได้ บ้างว่าเป็นเพราะลิ้มกอเหนี่ยวได้สาบแช่งไว้ไม่ให้พี่ชายสร้างมัสยิดนี้ได้สำเร็จ สร้างจนถึงยอดโดมเมื่อใดก็ถูกฟ้าผ่าลงถึง 3 ครั้ง จนไม่มีใครกล้าสร้างต่อจนถึงทุกวันนี้ กับอีกตำนานหนึ่งคือมัสยิดเคยเสร็จสมบูรณ์สวยงามมาก แต่เพราะผลพวงของสงครามระหว่างปตานีกับสยามในราว พ.ศ. 2329 ทำให้มัสยิดบางส่วนพังลง อย่างไรก็ตาม ปัจจุบันที่แห่งนี้ยังคงทำหน้าที่เป็นศูนย์รวมใจชาวมุสลิมอย่างเหนียวแน่น มีคนเข้ามาทำละหมาดทุกวัน การเข้าชมจึงต้องแต่งกายให้สุภาพ และไม่ส่งเสียงดังรบกวนผู้ประกอบพิธี ❑

สุสานเจ้าแม่ลิ้มกอเหนี่ยว

เป็นสุสานเดิมที่คาดว่าเป็นที่ฝังศพของเจ้าแม่ลิ้มกอเหนี่ยว ตั้งอยู่ติดกับมัสยิดกรือเซะ ที่บ้านกรือเซะ ตำบลตันหยงลุโละ อำเภอเมือง ตามทางหลวงหมายเลข 42 (ปัตตานี-นราธิวาส) อยู่ห่างจากตัวเมืองประมาณ 7 กม. มีผู้คนเข้ามากราบไหว้เป็นประจำทุกวัน ❑

ตั้งอยู่ที่บ้านกรือเซะ อ.เมืองฯ จ.ปัตตานี

เมืองเก่ากือดาจีนอ

เดินจากศาลเจ้าแม่ลิ้มกอเหนี่ยวไปไม่กี่อึดใจ ก็จะถึงไชน่าทาวน์แดนใต้ **"กือดาจีนอ"** ชมวิถีพหุวัฒนธรรมของชาวจีน มุสลิม และไทย ที่อาศัยอยู่ร่วมกันมาหลายชั่วอายุคนแล้ว

"ชุมชนกือดาจีนอ" หรือ **"ชุมชนหัวตลาด"** คือชุมชนชาวจีนในถนนอาเนาะรู กลางเมืองปัตตานี สันนิษฐานว่าก่อร่างสร้างตัวขึ้นสมัยรัชกาลที่ 3 โดยชาวจีนกลุ่มแรกที่อพยพเข้ามาจากมัสยิดกรือเซะ แล้วอันเชิญรูปสลักเจ้าแม่ลิ้มกอเหนี่ยวมาประดิษฐานในศาลเจ้าพระหมอ จนกลายเป็นศาลเจ้าแม่ลิ้มก่อเหนี่ยว ถนนอาเนาะรูถูกขนาบด้วยชุมชนมุสลิมและไทยพุทธ คือถนนปัตตานีภิรมย์และถนนฤาดี จึงเรียกรวมย่านนี้ว่า **"อา-รมย์-ดี"** ตามชื่อ 3 ถนนสายหลักเชื่อมโยงกัน จุดเด่นที่เตะตาผู้มาเยือน คือสถาปัตยกรรมอาคารเก่าเรียงรายนับร้อยหลัง ทั้งเรือนไม้ชั้นเดียว หน้าแคบ และอาคารสไตล์ชิโน -โปรตุกีส อาคารโบราณของกือดาจีนอ มีเสน่ห์ชวนให้เดินซึมซับบรรยากาศย้อนยุค อาทิ บ้านเลขที่ 27 เคยเป็นบ้านหลวงสำเร็จกิจกรจางวาง (ปุ่ย แซ่ตัน) ข้าหลวงผู้ดูแลชุมชนนี้ในสมัยรัชกาลที่ 3 ท่านได้สัมปทานทำเหมืองแร่ดีบุกที่บันนังสตา จังหวัดยะลา แล้วนำมาขึ้นที่ท่าเรือปัตตานีเพื่อลงเรือส่งต่อไปขายยังปีนังและสิงคโปร์ ขากลับก็นำสินค้ามาขายต่อ เกิดการแลกเปลี่ยนของคนในท้องถิ่นเป็นตลาดใหญ่ ชาวมุสลิมนำปลา ผัก ผลไม้ เครื่องเทศ มาขายให้คนจีน แล้วก็ซื้อถ้วยชามจากปีนังกลับไป ต่อมายุคหลังเมื่อเมืองปัตตานีขยายตัว คนจีนส่วนหนึ่งย้ายออกไป ทำให้กือดาจีนอ เงียบเหงาลง กระทั่งได้รับการฟื้นฟูขึ้นอีกครั้งในยุคปัจจุบัน ❑

ยะลา

จากปัตตานีเข้าสู่ยะลา ระยะทางประมาณ 50 กม. จะเดินทางโดยรถยนต์ รถประจำทางหรือรถตู้ ก็ได้โดยสามารถขึ้นรถได้ที่สถานีขนส่งผู้โดยสารปัตตานี หากมาทางรถไฟลงสถานีปัตตานี (โคกโพธิ์) แล้วขึ้นรถไฟขบวนท้องถิ่น ซึ่งมีหลายขบวนไปลงที่สถานีรถไฟยะลา

ยะลา จังหวัดใต้สุดแดนสยาม ตัวเมืองได้ชื่อว่าจังหวัดที่วางผังเมืองสวยติดอันดับโลก ได้รับรางวัล UNESCO Cities เมื่อปี พ.ศ. 2546 ลักษณะถนนแต่ละเส้นเชื่อมต่อกันคล้ายใยแมงมุม มีวงเวียนซ้อนกัน 3 วง แบ่งขอบเขตเป็นโซนชัดเจน เช่น สถานที่ราชการ สถานศึกษา สวนสาธารณะ บ้านพักที่อยู่อาศัย และย่านธุรกิจการค้า โดยมีวงเวียนของศาลหลักเมืองเป็นจุดศูนย์กลาง ยะลาได้รับรางวัลชนะเลิศด้านความสะอาดถึง 3 ปีซ้อน และได้รับการคัดเลือกจากองค์การอนามัยโลกยกให้เป็น 1 ใน 5 เมืองของไทย ในโครงการเมืองน่าอยู่ทั่วโลกอีกด้วย ใครมาเที่ยวที่นี่แล้วจะติดใจเรียกได้ว่าไม่แพ้เมืองตากอากาศที่ไหนในโลกเลยทีเดียว อากาศเย็นเหมือนเชียงใหม่ มีทั้งทะเลหมอก น้ำพุร้อน แหล่งท่องเที่ยวทางธรรมชาติประวัติศาสตร์ และแน่นอน อาหารเลิศรสหลากสัญชาติ มีผักผลไม้เมืองหนาวให้รับประทาน แถมมีสวนทุเรียน มังคุด และสวนส้มอยู่เต็มเมือง ปัจจุบันมีสายการบินที่บินตรงมาลงอำเภอเบตง จังหวัดยะลาได้อีกด้วย ❑

ศาลหลักเมืองยะลา

มายะลาต้องมากราบ ศาลหลักเมือง เป็นที่เคารพนับถือของชาวจังหวัดยะลา ตั้งอยู่กลางวงเวียน หน้าศาลากลางจังหวัด ราวปลายเดือนพฤษภาคมจะมีงานสมโภชเจ้าพ่อหลักเมือง ซึ่งเป็นงานเทศกาลประจำปีสำคัญของภาคใต้ ศาลหลักเมืองนี้เป็นจุดศูนย์กลางของผังเมืองรูปใยแมงมุม อันเป็นผังเมืองดีที่สุดในประเทศไทยและติดอันดับผังเมืองสวยอันดับ 23 ของโลก ผังเมืองยะลาออกแบบโดยพระรัฐกิจวิจารณ์ เจ้าเมืองยะลา (สวาสดิ์ ณ นคร) อดีตนายกเทศมนตรีเมืองยะลาเมื่อปี พ.ศ. 2424 การวางผังเมืองนี้เป็นรูปวงแหวนซ้อนกันหลายชั้น แล้วมีถนนกว่า 400 สายแตกแขนงออกไปคล้ายใยแมงมุม ใจกลางเป็นศาสหลักเมือง วงเวียนที่ 1 เป็นที่ตั้งส่วนราชการ เช่น ศาลากลางจังหวัด ศาลจังหวัด ที่ว่าการอำเภอ และสถานีตำรวจ เป็นต้น ❑

สวนขวัญเมือง

"สวนขวัญเมือง" หรือ **"พรุบาโกย"** อยู่ที่ถนนเทศบาล 1 ห่างจากศาลหลักเมืองยะลาประมาณ 300 เมตร เป็นสถานที่พักผ่อนหย่อนใจและออกกำลังกายของชาวเมือง มีสนามกีฬากลางแจ้ง ทะเลสาบเล็กๆ ทิวสนร่มรื่น และสนามหญ้าให้นั่งปิกนิกทอดกายคลายอารมณ์ อีกทั้งใช้จัดแข่งขันนกเขาชวาเสียง และงานออกร้านของจังหวัดยะลาด้วย การที่ยะลาไม่มีทางออกทะเล แต่มีทะเลสาบและชายหาดจำลองในสวนนี้ ก็สร้างความชุ่มชื่นหัวใจให้ผู้คนได้มากพอสมควร

สวนขวัญเมืองมีพื้นที่ประมาณ 207 ไร่ พัฒนาขึ้นจากป่าพรุบาโกย สร้างขึ้นในสมัยพลเอกเปรม ติณสูลานนท์ เป็นนายกรัฐมนตรี เปิดใช้เมื่อวันที่ 21 กรกฎาคม พ.ศ. 2529 ❑

วัดคูหาภิมุข (วัดหน้าถ้ำ)

เป็นวัดเก่าแก่ของจังหวัดยะลาที่ไม่ควรพลาดชม 1 ใน 3 ปูชนียสถานที่สำคัญของภาคใต้ เฉกเช่นเดียวกับพระบรมธาตุเมืองนครศรีธรรมราช และพระบรมธาตุไชยาที่สุราษฎร์ธานี แสดงความรุ่งเรืองของศาสนาพุทธในบริเวณนี้มาตั้งแต่สมัยอาณาจักรศรีวิชัย เป็นที่ตั้งของพิพิธภัณฑ์ศรีวิชัย สถานที่เก็บวัตถุโบราณล้ำค่า วัดนี้สร้างขึ้นเมื่อปี พ.ศ. 2390 บนพื้นที่กว่า 616 ไร่ ในบริเวณแหล่งชุมชนโบราณ มีการค้นพบร่องรอยของกำแพงเมืองโบราณ ศาสนสถาน เทวรูปสำริดสมัยทวารวดีศรีวิชัย พระพิมพ์ดินดิบ ภาพเขียนสีอายุราวพุทธศตวรรษที่ 15-17 ซึ่งได้มีการรวบรวมโบราณวัตถุ ทั้งที่ค้นพบในบริเวณวัดและจากชาวบ้านนำมามอบให้ ไว้ในพิพิธภัณฑ์ศรีวิชัย ซึ่งตั้งอยู่ทางขึ้นถ้ำแจ้ง มีพระพุทธไสยาสน์ขนาดใหญ่ปั้นด้วยดินเหนียวโดยใช้ไม้ไผ่เป็นโครงสร้างขึ้นราว พ.ศ.1300 หรือในสมัยศรีวิชัย ช่วงเวลาเดียวกับพระบรมธาตุเมืองนคร ต่อมา พ.ศ. 2472 พระบาทสมเด็จพระปกเกล้าเจ้าอยู่หัว และสมเด็จพระนางเจ้ารำไพพรรณี พระบรมราชินี ได้เสด็จมาประทับแรมที่วัดแห่งนี้ มีพระปรมาภิไธย ย่อ ป.ป.ร. ที่ผาหินภายในวัดคูหาภิมุข กรมศิลปากรขึ้นทะเบียนวัดนี้เป็นโบราณสถานเมื่อ พ.ศ. 2478 ต่อมาในสมัยจอมพลแปลก พิบูลสงคราม ได้มีการเปลี่ยนชื่อจาก **"วัดหน้าถ้ำ"** เป็น **"วัดคูหาภิมุข"** วัดนี้อยู่ห่างจากตัวเมืองยะลาประมาณ 7 กม. ❑

วัดคูหาภิมุข
136 หมู่ 1 บ้านหน้าถ้ำ ต.หน้าถ้ำ อ.เมือง จ.ยะลา

เขื่อนบางลาง

พระบาทสมเด็จพระเจ้าอยู่หัวรัชกาลที่ 9 ทรงประกอบพิธีเปิดเขื่อนบางลาง เมื่อวันที่ 27 กันยายน 2524 ซึ่งเป็นเขื่อนอเนกประสงค์แห่งแรกของภาคใต้ สร้างขึ้นเพื่อบรรเทาอุทกภัย ในบริเวณตอนล่างของลุ่มแม่น้ำปัตตานี อำนวยประโยชน์แก่พื้นที่เพาะปลูกของจังหวัดยะลา และปัตตานี รวมทั้งเป็นแหล่งประมงน้ำจืดที่สำคัญในภาคใต้ ที่สำคัญยังช่วยส่งเสริมระบบไฟฟ้าในภาคใต้ให้มีความมั่นคงยิ่งขึ้น สามารถผลิตไฟฟ้าได้เฉลี่ยปีละประมาณ 289 ล้านกิโลวัตต์ชั่วโมง

นอกจากนี้เขื่อนบางลาง ยังเป็นที่พักผ่อนสำหรับคนรักธรรมชาติ บริเวณเขื่อนมีที่พักและสิ่งอำนวยความสะดวกให้เลือกหลายแบบ และยังสามารถนั่งเรือหรือล่องแพวิวชมธรรมชาติที่ยังสมบูรณ์ของสัตว์ป่า พันธุ์ไม้หายากของป่าฮาลา รวมทั้งน้ำตกหลายแห่งใกล้เขื่อนบางลาง โดยมีชุมชนท่องเที่ยวจุฬาภรณ์พัฒนา9 ให้บริการล่องเรือเขื่อนบางลาง-คลองน้ำใส โดยใช้เวลาล่องประมาณ 1-4 ชั่วโมง เขื่อนอยู่ห่างจากตัวเมืองยะลาประมาณ 60 กม. ❑

---

33 ม.1 ต.เขื่อนบางลาง อ.บันนังสตา จ.ยะลา
0 7328 1063-9, 0 7328 1068
08 7967 0908 บริการล่องแพ
ชุมชนท่องเที่ยวจุฬาภรณ์พัฒนา9
09 7117 5567

เที่ยวอำเภอเบตง

เดินทางสู่เมืองใต้สุดแดนสยามความงามแห่งชายแดน ณ อำเภอเบตง จังหวัดยะลา เป็นเมืองชายแดนไทย-มาเลเซียที่เงียบสงบ ทอดตัวอยู่ในโอบล้อมของเทือกเขาสันกาลาคีรี ปกคลุมด้วยป่าดิบเขียวชอุ่ม อากาศเย็นสบายคล้ายภาคเหนือ จึงมีทะเลหมอกให้สัมผัสตลอดปี

เบตงเป็นเมืองการค้าชายแดนที่เจริญรุ่งเรืองมาก โดยมีชน 3 เชื้อชาติช่วยขยับขับเคลื่อนเศรษฐกิจ ทั้งชาวจีน ชาวมุสลิม และชาวไทยพุทธ ค้าขายสินค้าอุปโภคบริโภค ทำสวนผลไม้ และเลี้ยงสัตว์ โดยเฉพาะย่านใจกลางเมืองเบตงนั้น น่าเที่ยวชมเป็นอย่างมาก โดดเด่นด้วยอาคารบ้านเรือนสถาปัตยกรรมเก่าย้อนยุค ที่มีภาพStreet Art ช่วยเพิ่มชีวิตชีวา เคียงคู่กับ **"ตู้ไปรษณีย์ใหญ่ที่สุดในเมืองไทย"** คือ **"หอนาฬิกาเบตง"** ตั้งอยู่

กลางวงเวียนที่มีรถแล่นไปมาตลอดวัน ที่สำคัญเมืองเบตงมี **สตรีทอาร์ต ที่สวยมากๆ** ยามค่ำคืนมีไฟส่องประดับเมืองที่สามารถถ่ายภาพได้อย่างสวยงาม ไฮไลท์ในยามราตรีนี้คือ **"อุโมงค์เบตงมงคลฤทธิ์"** อุโมงค์ถนนลอดภูเขาแห่งแรกของไทย ความยาว 268 เมตร ประดับประดาไฟสีสดใสงดงาม

เมืองเบตงเป็นแหล่งรวมอาหารอร่อยทุกมื้อ เช้าๆ ออกไปนั่งในสภากาแฟแบบคนใต้ ชิมติ่มซำหลากชนิดคู่กับเครื่องดื่มร้อนๆ ต้อนรับวันใหม่ มื้อกลางวันตามไปชิม **"ไก่เบตง"** นุ่มละมุนลิ้น หนังบาง แทบไม่มีชั้นไขมัน กินคู่กับน้ำจิ้มเต้าเจี้ยวใส่ขิง ซึ่งเป็นไก่เลี้ยงเฉพาะถิ่นที่นี่เท่านั้นส่วนมื้อเย็นต้องไปที่ร้านอาหารจีน สั่งเมนูผัดผักน้ำเบตง ปลาจีนนึ่งซีอิ๊ว กบภูเขาทอดกระเทียม ฯลฯ ชาวเบตงชอบเลี้ยงปลาในน้ำไหล อาหารจานปลาที่นี่จึงอร่อยติดใจ และถ้าใครไปเยือนเบตงในเดือนสิงหาคมพอดีจะได้ชิมทุเรียนพันธุ์ **"มูซังคิง"** ราชาแห่งทุเรียนปักษ์ใต้ที่ชาวสวนเบตงนำพันธุ์เข้ามาจากประเทศมาเลเซีย แถมยังมีทุเรียนป่าขึ้นอยู่เองตามธรรมชาติ ตามทางขึ้นเขาทุเรียนกวนของที่นี่คือของฝากชั้นดี ที่ราคาถูกกว่าที่ไหนๆ อีกด้วย

นอกจากนั้นยังมีผลไม้นานาพันธุ์ให้เลือรับประทานกันแบบจุใจ เช่น มังคุด ส้มโชกุน เงาะ ลองกอง จึงจัดเป็นงานเทศกาลผลไม้โอชาขึ้นช่วงเดือนกรกฎาคมถึงกันยายนของทุกปี และมีผลิตภัณฑ์ผ้ามัดย้อมสีมายา ของบ้านหน้าถ้ำได้ที่วัดคูหาภิมุข (วัดถ้ำ) ที่สวยนุ่มไม่แพ้ใครอีกด้วย ❑

ทะเลหมอกอัยเยอร์เวง

ท้าลมหนาวด้วยการตื่นตั้งแต่ตี 4 กว่าๆ เพื่อไปชมทะเลหมอก ที่หนาแน่นราวปุยนุ่น มหัศจรรย์ทางธรรมชาติของดินแดนปลายด้ามขวานทอง โดยเฉพาะช่วงหน้าหนาว จะเห็นทะเลหมอกลอยอ้อยอิ่งอาบแสงยามเช้าให้ได้ตะลึงในความงาม บนความสูงประมาณ 621 เมตร เหนือระดับน้ำทะเล ปัจจุบันมีการสร้าง "Sky Walk" ยาวที่สุดในเอเชีย โดยตัวอาคารหอคอยหลักที่สร้างด้วยเหล็กสูง 45 เมตรแล้ว ยังมีสะพานชมวิวยื่นยาวออกไปกว่า 63 เมตร เปิดให้ขึ้นไปชมตั้งแต่เวลา 05.30-09.30 น. ทุกวัน จำกัดจำนวนคนขึ้นได้มากสุดไม่เกิน 360 คน ค่าบริการ คนไทย 50 บาท ชาวต่างชาติ 100 บาท พร้อมถุงหุ้มรองเท้าเพื่อป้องกันพื้นกระจกที่ระเบียงชมวิวเสียหาย ❑

- ทะเลหมอกอัยเยอร์เวง
  ตั้งอยู่ที่ ต.อัยเยอร์เวง อ.เบตง จ.ยะลา
  บนถนนหมายเลข 410 ตรงช่วง กม. 33
- ศูนย์ข้อมูลท่องเที่ยว อ.เบตง จ.ยะลา
- 08 7933 8770

ทะเลหมอกขูนุงซีลีปัต

ในเบตงนอกจากทะเลหมอกอัยเยอร์เวงแล้วยังมี "ทะเลหมอกขูนุงซีลีปัต" สุดอลังการที่มองเห็นได้แบบ 360 องศา โดยสามารถกางเต้นท์พักค้างแรมข้างบนได้ เหมาะสำหรับวัยรุ่น เพราะทางขึ้นต้องเดินกันมากหน่อย มี 2 ทางขึ้นคือ นั่งรถโฟร์วิว แล้วเดินเท้าไต่ระดับขึ้นไปขึ้นไปไม่น้อยกว่า 700 เมตร กับเส้นทางสำหรับสายแอดเวนเจอร์ที่ชอบเดินป่า โดยนั่งรถโฟร์วิวมาประมาณ 3 ก.ม. และเดินเท้าต่อไปอีก 2 กิโลเมตร แต่รับรองว่าสวยคุ้มเหนื่อยอย่างแน่นอน ❑

- ท่องเที่ยวชุมชนทะเลหมอกขูนุงซีลีปัต
  บ้าน ก.ม. 28 ต.อัยเยอร์เวง อ.เบตง จ.ยะลา
- 08 1093 8549, 08 2265 6900

อุโมงค์ปิยะมิตร

สัมผัสแหล่งท่องเที่ยวเชิงประวัติศาสตร์สงครามในอดีต ที่มีชื่อเสียงของอำเภอเบตง อยู่บนเส้นทางเดียวกับทางไปบ่อน้ำร้อนเบตง (เลยบ่อน้ำร้อนไป 4 กม.) ในอดีตราว พ.ศ. 2519 บริเวณนี้เคยเป็นฐานที่มั่นของพรรคคอมมิวนิสต์จีนมลายา (เขต 2) ที่ได้ขุดอุโมงค์ใต้ดินยาวกว่า 1 กม. เพื่อใช้อาศัยหลบซ่อนจากการตรวจจับของทางการ จนเมื่อเหตุการณ์สงบแล้ว บริเวณนี้เป็นที่อยู่ของพี่น้องชาวจีนผู้ร่วมพัฒนาชาติไทย และอุโมงค์ปิยะมิตรจึงกลายเป็นแหล่งท่องเที่ยวชั้นดี ปากทางเข้ามีพิพิธภัณฑ์ประวัติศาสตร์พรรคคอมมิวนิสต์มลายา พร้อมด้วยตู้จัดแสดงอาวุธยุทโธปกรณ์ต่างๆ ในอุโมงค์ปรับปรุงทางเดินมีไฟฟ้าส่องสว่างอย่างดี ชมห้องหลบภัย ห้องสะสมเสบียง เป็นต้น เมื่อเดินทะลุอีกฝั่งถึงทางออกในป่าทึบ จะพบกับต้นไม้ยักษ์ขนาดหลายคนโอบให้ชมด้วย ❑

- อุโมงค์ปิยะมิตร อยู่ที่หมู่บ้านปิยะมิตร 1 ตำบลตะเนาะแมเราะเปิดให้ชมทุกวัน
- ตั้งแต่เวลา 08.00-16.30 น.
- ค่าเข้าชมคนละ 40 บาท

สวนไม้ดอกเมืองหนาวเบตง

ตระการตากับ สวนไม้ดอกเมืองหนาวเบตง หรือสวนหมื่นบุปผา ที่รวมของไม้ดอกเมืองหนาวแห่งเดียวในภาคใต้ ในโครงการไม้ดอกเมืองหนาวอันเนื่องมาจากพระราชดำริ ของสมเด็จพระกนิษฐาธิราชเจ้า กรมสมเด็จพระเทพรัตนราชสุดาฯ ด้วยสถานที่แห่งนี้อยู่สูงจากระดับทะเลราว 800 เมตร มีอากาศเย็นสบายตลอดปี จึงสามารถปลูกดอกไม้นานาพันธุ์ ซึ่งในช่วงเดือนมกราคมจะมีการจัดงานเทศกาลดอกไม้งามเบตง ซึ่งคนรักดอกไม้ไม่ควรพลาด ❑

- สวนไม้ดอกเมืองหนาวเบตง ตั้งอยู่ที่หมู่บ้านปิยะมิตร 2 หมู่ 2 ต.ตะเนาะแมเราะ อ.เบตง จ.ยะลา
- มีค่าเข้าชมคนละ 40 บาท

ตู้ไปรษณีย์สูง-ใหญ่ที่สุดในโลก

เมื่อมาถึงเบตง จุดเช็คอินอีกแห่งหนึ่งที่เปรียบเสมือนสัญลักษณ์ของเบตง คือ ตู้ไปรษณีย์ที่สูงและใหญ่ที่สุดในโลก คือ เส้นรอบวงเกือบครึ่งเมตร และสูงกว่า 3 เมตร สร้างขึ้นเมื่อปี พ.ศ. 2482 ตั้งอยู่ถนนสุขยางค์ ใกล้หอนาฬิกาเบตง สร้างขึ้นเพื่อเป็นสัญลักษณ์ของการติดต่อสื่อสาร ด้านบนติดตั้งวิทยุกระจายเสียงเป็นหอกระจายข่าวของชาวเบตงอีกด้วย

ต่อมาภายหลังได้จัดสร้างตู้ไปรษณีย์ที่จำลองขึ้นบริเวณสวนมหาดไทย หน้าศาลาประชาคม มีขนาดใหญ่กว่าตู้เดิมถึง 3.5 เท่า สูงประมาณ 9 เมตร ซึ่งตู้ไปรษณีย์ทั้งสองแห่งสามารถใช้งานได้ปกติ ❑

- ถนนสุขยางค์ ต.เบตง อ.เบตง จ.ยะลา
- 0 7323 1214 (เทศบาลเมืองเบตง)

วัดพุทธาธิวาส (พระอารามหลวง)

ไปสักการะสิ่งศักดิ์สิทธิ์ที่วัดพุทธาธิวาส หรือชื่อเดิมวัดเบตง ซึ่งตั้งอยู่บนเนินเขาในตัวเมืองเบตง โดดเด่นด้วยพระมหาธาตุเจดีย์พระพุทธธรรมประกาศ ศิลปกรรมแบบศรีวิชัยประยุกต์สีทองอร่าม สูง 39.9 เมตร ถือเป็นเจดีย์ที่งามที่สุดแห่งหนึ่งในภาคใต้ สร้างขึ้นเพื่อเฉลิมฉลองและถวายแด่สมเด็จพระนางเจ้าสิริกิติ์ พระบรมราชินีนาถ พระบรมราชชนนีพันปีหลวง ในวโรกาสทรงเจริญพระชนมายุครบ 60 พรรษา โดยพระองค์ได้พระราชทานนาม และเสด็จทรงบรรจุพระบรมสารีริกธาตุบนยอดฉัตรเมื่อวันที่ 14 ต.ค. 2536

นอกจากนั้นยังมีพระพุทธธรรมกายมงคลประยุรเกศานนท์สุพพิธาน พระพุทธรูปทองสัมฤทธิ์องค์ใหญ่ที่สุดในประเทศไทย มีวิหารหลวงปู่ทวดเหยียบน้ำทะเลจืด และวิหารพระครูพิศิษฐ์อรรถการ วัดพุทธาธิวาส ❑

- ตั้งอยู่ที่ ถ.รัตนกิจ อ.เบตง จ.ยะลา
- 0 7324 5599

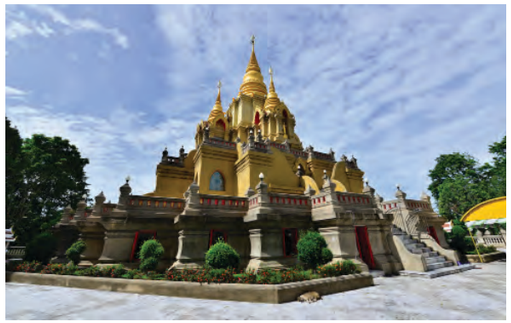

กิจกรรมน่าทำในเบตง

สดชื่นกลางหุบเขาแห่งสายหมอกที่ **"บ่อน้ำพุร้อนเบตง"** นอกจากทะเลหมอกแล้ว เบตงยังมีน้ำพุร้อนธรรมชาติขนาดใหญ่ ที่ประกอบด้วยแร่ธาตุต่างๆ มากมาย องค์การบริหารส่วนจังหวัดยะลาได้ร่วมมือกับภาคเอกชนพัฒนาพื้นที่ 3 ไร่ บริเวณนี้ให้กลายเป็นแหล่งท่องเที่ยวเชิงสุขภาพที่เชิดหน้าชูตาของจังหวัด โดยนำน้ำพุร้อนที่มีอุณหภูมิประมาณ 80 องศาเซลเซียส มาใช้ประโยชน์โดยสร้างเป็นสระน้ำขนาดใหญ่ แบ่งออกเป็นหลายโซน ทั้งบ่อน้ำร้อนบ่อใหญ่ บ่อแช่น้ำร้อนใหม่ อาคารธารา บำบัดสำหรับแช่เป็นส่วนตัว ตลอดจนมีบ้านพักค้างคืนที่มีสิ่งอำนวยความสะดวกสบายอย่างครบครัน เปิดให้เข้าชมทุกวัน ไม่เสียค่าใช้จ่าย สามารถแช่เท้าได้ฟรีที่โซนแช่เท้า การมาแช่น้ำร้อนที่นี่เสมือนมาว่ายน้ำในสระใหญ่ระดับโอลิมปิค แต่ว่าน้ำร้อนพอดิบพอดีพอให้กล้ามเนื้อได้ผ่อนคลาย บรรยากาศเล่นน้ำกันสนุกสนานเพราะมีพญานาคพ่นน้ำอีกด้วย

ใครที่อยากตื่นมาสูดโอโซน แช่น้ำร้อน ในบรรยากาศท่ามกลาง หุบเขาเขียวขจี ยลสายหมอกยามเช้า แนะนำว่าให้พักที่นี่เลย มีห้องพักให้เลือก 3 แบบ ทั้งแบบ Bungalow (ราคา 1,000 บาท มาพร้อมสระน้ำแร่ส่วนตัว) ห้องแบบ Standard Room (ราคา 650 บาท) และห้องพักแบบ Economy สำหรับหมู่คณะ (เป็นห้องนอนรวมพักได้ 11 คน 11 เตียง ห้องน้ำรวม เหมารวมราคา

2,200 บาท) พร้อมสิ่งอำนวยความสะดวกครับครัน เครื่องทำน้ำอุ่น กาแฟ Wifi ฟรีทุกห้อง มีบริการห้องประชุมสัมมนา ลานกิจกรรม และสามารถแช่ตัวที่บ่อน้ำร้อนใหญ่ด้านหน้าที่พักได้ตลอด 24 ชั่วโมง พร้อมบริการซาวน่าและบ่อแช่น้ำร้อนสลับกับบ่อแช่น้ำเย็น

เปิดบริการทุกวัน ตั้งแต่เวลา 08.00-22.00 น. ค่าบริการท่านละ 150 บาท สำหรับเวลาการใช้ห้องสปาส่วนตัวแช่ 2 ชั่วโมง สอบถามเพิ่มเติมได้ที่ บ่อน้ำพุร้อนเบตง หรือ **บ่อน้ำร้อนรีสอร์ท แอนด์สปา** บ้านจะเราะปะไร ต.ตาเนาะแมเราะ จ.ยะลา โทรศัพท์ 0 7327 2222, 08 9655 5016 อยู่ก่อนถึงตัวเมืองเบตงราว 11 กม. ทางหลวงหมายเลข 410 (ยะลา-เบตง) ด้านหน้าบ่อน้ำพุร้อนเบตง เป็นเรือนแถวยาวแบบโบราณ เป็นตลาดผลไม้ที่มีทุกอย่างทั้งมังคุด เงาะ โดยเฉพาะทุเรียน มีหลากหลายสายพันธุ์ทั้งทุเรียนป่า หมอนทอง ก้านยาว และทุเรียนมูซังคิง ให้เดินเลือกชิมในราคาแสนถูก มาที่นี่เรียกได้ว่าเป็นกิจกรรมเพื่อสุขภาพอย่างแท้จริง ❑

หน้าบ่อน้ำพุร้อนเป็นย่านขายผลไม้ที่ใหญ่ที่สุด อย่างสัมโชกุน มังคุด โดยเฉพาะทุเรียน มีทุเรียนมากมายหลายสายพันธุ์ในราคาถูกให้ลิ้มลองอย่างจุใจ ด้วยเมืองเบตงนี้มีทุเรียนมากมาย สามารถพบเห็นทุเรียนป่าได้ตลอดเส้นทางที่เดินทางมายังเบตง

การข้ามด่านชายแดน

เที่ยวเมืองเบตงแล้ว สามารถเดินทางเชื่อมโยงเข้าสู่ประเทศมาเลเซีย โดยผ่านทางด่านชายแดนเบตง เข้าด่านบูกิต เบราปิต (Bukit Berapit) ซึ่งใกล้กับสำนักงานตรวจคนเข้าเมืองฝั่งมาเลเซีย มีร้านขายสินค้าปลอดภาษี (Duty Free Shop) เล็กๆ ให้ชอปปิงกันด้วย

นักท่องเที่ยวสามารถข้ามแดนโดยใช้พาสปอร์ต (Passport) ที่มีอายุการใช้งานเหลืออย่างน้อย 6 เดือน โดยไม่ต้องใช้วีซ่า อยู่ได้ไม่เกิน 30 วัน ส่วนคนที่มีสำเนาทะเบียนบ้านอยู่ใน 5 จังหวัดชายแดนภาคใต้ (สตูล สงขลา ยะลา ปัตตานี และนราธิวาส) สามารถทำใบผ่านทาง (Border Pass) ใช้เพียงบัตรประชาชนเท่านั้น โดยเตรียมคำร้องจากสำนักงานอำเภอที่ตัวเองมีชื่อในทะเบียนบ้านไปยื่นที่ที่ว่าการอำเภอเมืองยะลา โทรศัพท์ 0 7320 3772 (ในกรณีเด็กอายุต่ำกว่า 12 ปี ใช้สูจิบัตรยื่น) เสียค่าธรรมเนียมคนละ 200 บาท อยู่ได้ไม่เกิน 30 วัน สามารถไปได้ 4 รัฐ คือ รัฐเคดาห์ รัฐกลันตัน รัฐเปรัค และรัฐเปอร์ลิส

การเดินทางด้วยรถยนต์ ต้องเป็นรถที่ติดฟิล์มไม่เกิน 40 เปอร์เซ็นต์เท่านั้น ต้องซื้อกรมธรรม์ประกันภัยของมาเลเซีย ซึ่งมีขายเป็นระยะเวลาตั้งแต่ 1 เดือน จนถึง 1 ปี ราคาเริ่มต้นประมาณ 500 บาท โดยติดต่อหน่วยงานของมาเลเซีย (JPJ) เพื่อทำ ICP หรือป้ายวงกลมชั่วคราวติดไว้ที่กระจกหน้ารถ หรือใช้บริการรถตู้หรือรถแท็กซี่ของมาเลเซียที่จอดอยู่ใกล้ด่านก็ได้เช่นกัน

- ด่านตรวจคนเข้าเมืองเบตง ถ.สุขยางค์ อ.เบตง ยะลา
- เปิดทุกวัน เวลา 05.00-22.00 น.
- 0 7323 1194
- ด่านศุลกากรเบตง 0 7323 1292

เมื่อออกจากด่านชายแดนเบตงไปแล้ว สามารถเดินทางไปเที่ยวเกาะปีนัง โดยเริ่มจากเมืองเปงกาลันฮูลู (Pengkalan Hulu) รัฐเปรัก (Perak) ผ่านรัฐเคดาห์ไปยังเกาะปีนัง (Penang)แล้วเลือกกลับได้ 3 ทาง

1. กลับทางรถยนต์ โดยข้ามจากเกาะปีนังเข้าสู่บัตเตอร์เวิร์ท (Butterworth) ผ่านเมืองสุไหงปัตตานี (Sungai Pattani) และเมืองอลอร์สตาร์ (Alor Setar) เมืองหลวงของรัฐเคดาห์ (Kedah) แล้วกลับเข้าไทยทางด่านชายแดนสะเดา จังหวัดสงขลา นับเป็นเส้นทางวงรอบที่น่าท่องเที่ยวเป็นอย่างมาก

2. จากเกาะปีนังสามารถนั่งเรือกลับไปทางเกาะลังกาวี แล้วกลับไทยทางท่าเรือตำมะลังจังหวัดสตูล

3.ข้ามเกาะปีนังมายังเมืองบัตเตอร์เวิร์ทกลับทางรถไฟ ขึ้นรถไฟสายบัตเตอร์เวิร์ทข้ามชายแดนเข้าสู่หาดใหญ่ทางด่านปาดังเบซาร์ เข้าสู่หาดใหญ่ ❑

หมายเหตุ : ประเทศมาเลเซีย เวลาเร็วกว่าประเทศไทย 1 ชั่วโมง เมื่อข้ามเขตแดนอย่าลืมปรับเวลา

เที่ยวเมืองเปงกาลันฮูลู ปีนัง และเคดาห์

เปงกาลันฮูลู (Pengkalan Hulu)

เมื่อพ้นจากด่านชายแดนเบตง เมืองแรกที่จะพบคือ **"เปงกาลันฮูลู"** แห่งรัฐเปรัก (Perak) เพราะอยู่ห่างด่านเพียง 7 กิโลเมตรเท่านั้น เป็นเมืองเล็กๆ บนเนินเขาในบรรยากาศย้อนยุค (สูงจากระดับน้ำทะเลประมาณ 380 เมตร) ตัวเมืองนี้มี 4 ชนชาติอาศัยอยู่ร่วมกันมาตั้งแต่ก่อนสมัยรัชกาลที่ 5 ทั้งชาวมาเลเซีย ชาวจีน ชาวทมิฬ และชาวไทยสยาม เปงกาลันฮูลู เป็นเมืองผ่านที่นักท่องเที่ยวสามารถใช้ทางหลวงหมายเลข 76 เดินทางเชื่อมโยงจากรัฐเปรัก-รัฐเกดะห์ ไปสู่เกาะปีนัง (Penang) ตามทางหลวงเชื่อมตะวันออก-ตะวันตก หมายเลข 4 ข้าม **"สะพานปีนัง" (Penang Bridge)** จากฝั่งเมืองเซเบอรังเปอไร (Seberang Perai) เข้าสู่เกาะปีนังได้โดยสะดวก สะพานยาว 13.5 กิโลเมตร เป็นสะพานยาวที่สุดอันดับ 2 ในมาเลเซีย และอันดับ 5 ในเอเชียตะวันออกเฉียงใต้ เปิดใช้เมื่อปี ค.ศ. 1985 ❑

ปีนัง (Penang)

"รัฐปีนัง" ตั้งอยู่ทางชายฝั่งตะวันตกเฉียงเหนือของมาเลเซีย เติบโตขึ้นจากการเป็นเมืองท่าค้าขายอันรุ่งเรืองคู่มากับเมืองมะละกาทางตอนใต้ ปีนังเป็นเบ้าหลอมทางวัฒนธรรมของชนหลายเชื้อชาติ ทั้งคนมาเลย์แท้ๆ ที่นับถือศาสนาอิสลาม คนจีนพุทธ คนจีนคริสต์ คนฮินดูชาวทมิฬอินเดียใต้ที่เข้ามาเป็นแรงงานให้รัฐบาลอังกฤษ รวมถึงคนไทยที่ลี้ภัยและไปลงทุนทำธุรกิจ

รัฐปีนังประกอบด้วยพื้นที่ 2 ส่วน คือ **"เกาะปีนัง"** (ภาษามลายูเรียกว่า Pulau Pinang) เป็นที่ตั้งของจอร์จทาวน์ (George Town) เมืองหลวงของรัฐ และอีกส่วนบนชายฝั่งแผ่นดินใหญ่คือ **"เซเบอรังเปอไร" (Seberang Perai)** มีบัตเตอร์เวิร์ธ (Butterworth) เป็นเมืองใหญ่ที่สุด เชื่อมต่อกันด้วยสะพานแขวนขนาดยักษ์ 2 แห่ง และมีเรือเฟอร์รี่แล่นข้ามไปมาตลอดวัน

เกาะปีนังแต่หนหลังคนไทยเรียกว่า **"เกาะหมาก"** (ภาษามลายูคำว่า Penang หมายถึงหมาก) เป็นเมืองท่าทันสมัยของรัฐไทรบุรีในยุคที่อยู่ภายใต้การปกครองของสยาม ก่อนอังกฤษเข้าครอบครองในราว พ.ศ. 2329 ร่องรอยของชุมชนชาวไทยดั้งเดิมคือ **"วัดไชยมังคลาราม"** วัดไทยที่เก่าที่สุดในปีนัง ตั้งอยู่ในย่านปุโลติกุส (Pulau Tikus) ประดิษฐานพระพุทธไสยาสน์องค์ใหญ่ ที่งามที่สุดองค์หนึ่งในคาบสมุทรมลายู ซึ่งรัชกาลที่ 9 เคยเสด็จมานมัสการเมื่อ พ.ศ. 2505 และได้พระราชทานนามว่า

เกาะปีนัง และสะพานปีนัง (Jambatan Pulau Pinang) หรือทางด่วนหมายเลข 36 เป็นสะพานทางด่วนระยะทาง 13.5 กิโลเมตร ในรัฐปีนัง ประเทศมาเลเซีย เชื่อมเกลูโทร่บนเกาะปีนังกับแผ่นดินใหญ่ของรัฐ ข้ามช่องแคบปีนัง (สะพานนี้เป็น 1 ใน 2 สะพาน ที่เชื่อมแผ่นดินใหญ่กับเกาะปีนัง)

"พระพุทธชัยมงคล" ตรงกันข้ามวัดไทยแห่งนี้ยังเป็นที่ตั้งของวัดธัมมิกการาม (วัดพม่า) วัดเก่าแก่ที่ชาวพม่าร่วมใจสร้างขึ้นไว้ทำบุญบำเพ็ญกุศลของชุมชนตนเอง ซึ่งนักท่องเที่ยวชาวพุทธ มักจะมาทำบุญไหว้พระทั้งสองวัดนี้พร้อมๆ กัน เมื่อมาเที่ยวปีนัง

บนถนนนอร์แทมโรดในอดีต (ถนนสุลต่าน อาหมัดชาฮ์ ในปัจจุบัน) เป็นพักอาศัยของผู้มีอันจะกิน และเคยเป็นที่ตั้งของคฤหาสถ์อันยิ่งใหญ่ของ **"คอซู้เจียง"** ต้นตระกูล ณ ระนอง จำนวน 2 หลัง หลังแรกคือบ้านจักรพงษ์เคยใช้เป็นที่รับเสด็จรัชกาลที่ 5 คราวกลับจากการประพาสยุโรปครั้งแรกปี พ.ศ. 2440 ภายหลังบ้านระนองได้ถูกบริจาคเพื่อสร้างเป็นสนามฟุตบอลของเมืองในชื่อ Ranong Ground ซึ่งปัจจุบันกลายเป็นที่ตั้งของ

ซ้าย : *วัดโชยมังคลาราม วัดไทยที่เก่าที่สุดในปีนัง ตั้งอยู่ในย่านปุโลติกุส เดิมว่า วัดปูเลาตีกุช ประดิษฐานพระพุทธชัยมงคล พระนอนยาว 33 เมตร สร้างในปี พ.ศ. 2388 เป็นการผสมศิลป-ไทย พม่า และจีนเข้าด้วยกัน*
ขวา : *วัดธัมมิกการาม วัดพม่าที่อยู่ตรงข้ามกับวัดไทย สร้างในปี พ.ศ. 2346 ประดิษฐานพระพุทธรูปสร้างจากหินอ่อนสีขาวที่งดงาม*

หอศิลปะและโรงละคร **"เดวัน ศรีปีนัง"** ส่วนบ้านอัษฎางค์ที่อยู่ติดกันก็เคยใช้เป็นที่รับเสด็จเจ้านายในราชวงศ์จักรีหลายพระองค์ตั้งแต่ รัชกาลที่ 6-7 บ้านได้ถูกซื้อขายเปลี่ยนมือหลายครั้งก่อนจะถูกดัดแปลงให้เป็นโรงแรมเมโทรโพล กระทั่งถูกรื้อทิ้งโดยกลุ่มพัฒนาอสังหาริมทรัพย์ในกลางดึกของวันคริสมาสต์ปี พ.ศ. 2536 กล่าวได้ว่าเมื่อร้อยกว่าปีที่แล้ว ปีนังเป็นเมืองที่เจริญที่สุดแห่งหนึ่งในเอเชียตะวันออกเฉียงใต้ ที่คหบดีไทยต่างส่งลูกหลานมาเล่าเรียนหนังสือที่นี่ ยิ่งไปกว่านั้นในสมัยเปลี่ยนแปลงการปกครอง พ.ศ. 2475 เหล่าเชื้อพระวงศ์ของไทยได้ลี้ภัยการเมืองมาอยู่ที่นี่หลายท่าน อาทิ พระสวัสดิ์วัตนวิศิษฏ์ (พระบิดาพระบรมราชินีในรัชกาลที่ 7) ทรงมีบ้านประทับใกล้วัดบาตูลันจัง (แปลว่า หินเรียง) ซึ่งต่อมาทรงเปลี่ยนชื่อเป็น **"วัดปิ่นบังอร"** เป็นวัดที่มีอนุสรณ์สถานของพระยามโนปกรณ์นิติธาดา นายกรัฐมนตรีคนแรกของไทย เพราะเมื่อท่านถึงแก่อสัญกรรมใน พ.ศ. 2491 ได้เคยมีการบรรจุศพท่านเป็นการชั่วคราวไว้ที่นี่ ส่วนสมเด็จพระเจ้าบรมวงศ์เธอ กรมพระยาดำรงราชานุภาพได้เสด็จมาประทับที่บ้านชินนามอน พร้อมพระธิดา 3 พระองค์ที่ปีนังเกือบ 10 ปี ❑

จอร์จทาวน์ (George Town)

ไฮไลท์ของการท่องเที่ยวปีนัง คือการไปเยือนเมืองเก่า **"จอร์จทาวน์"** (ตั้งชื่อตามกษัตริย์จอร์จที่ 3 ของอังกฤษ) ได้รับการขึ้นทะเบียนเป็นเมืองมรดกโลกในปี พ.ศ. 2551 ด้วยมีอาคารบ้านเรือนโบราณสไตล์โคโลเนียลยุคอาณานิคมอยู่ทั้งเมือง และมีสถาปัตยกรรมแบบเปอรานากันโบราณ (Peranakan) ที่ผสานวัฒนธรรมจีนกับมลายูท้องถิ่นจนเป็นอัตลักษณ์ที่โดดเด่น จอร์จทาวน์นี้เป็นศูนย์รวมของโรงแรม ร้านอาหาร แหล่งชอปปิงคึกคักไปด้วยนักท่องเที่ยว ที่ต่างก็มาเดินชมและถ่ายภาพ Street Art อันสวยงามกันได้ทั้งวัน ทั้งยังสามารถนั่งรถสามล้อหรือเช่าจักรยานปั่นชมเมือง หรือจะเดินทอดน่องยามเย็นชิม Street Food ที่ถนนชูเลีย (Chulia) ซึ่งได้รับการยกย่องให้เป็น The Best Street Food in Asia โดยนิตยสาร Time Magazine เมื่อปี ค.ศ. 2004 ถนนนี้สามารถเดินต่อเนื่องไปถึง China Town ซึ่งมีชาวจีนอาศัยมากกว่าครึ่งเกาะ จึงมีอาหารจีนชั้นยอดให้ลิ้มลองหลากหลาย กลายเป็นสวรรค์ของนักชิมเลยทีเดียว

ส่วนถนนสำคัญใจกลางเมืองจอร์จทาวน์คือมัสยิดกะปิตันเคลิ่ง (Jalan Masjid Kapitan Keling) ตลอดแนวถนนสายนี้เป็นที่ตั้งของศาสนสถาน 4 ศาสนา ซึ่งอยู่ร่วมกันมานานนับร้อยปี เริ่มจากทางใต้สุดหัวถนนเป็นที่ตั้งของมัสยิดกะปิตันเคลิ่ง (Masjid Kapitan Keling) ศาสนสถานศูนย์รวมใจของชาวมุสลิม ออกแบบโดยสถาปนิกชาวอังกฤษโดยได้รับแรงบันดาลใจจากศิลปะสมัยราชวงศ์โมกุลของอินเดีย เมื่อปี พ.ศ. 2344 เดินขึ้นมาทางทิศเหนืออีกเล็กน้อยก็จะพบ Little India ชุมชนใหญ่ของชาวทมิฬจากอินเดียภาคใต้ซึ่งมีทั้งฮินดูและมุสลิมอยู่มาเป็นร้อยปีมี **"เทวสถานศรีมหามารีอัมมาน" (Sri Mahamariamman Temple)** เทวสถานเก่าแก่ของศาสนาฮินดูสูงตระหง่าน สวยงามด้วยซุ้มประตูหรือโคปุระที่ประดับประดาด้วยรูปเทพเทวาต่างๆ ถัดมาคือวัดกวนอิมเต็ง (Kwan Im Teng) วัดจีนที่เก่าที่สุดในเกาะปีนัง ประดิษฐานองค์เจ้าแม่กวนอิม (พระโพธิสัตว์อวโลกิเตศวร) ซึ่งชาวจีนให้ความเคารพศรัทธาเป็นอย่างมาก สถาปัตยกรรมเป็นแบบจีนฮกเกี้ยนสร้างขึ้นช่วงเวลาเดียวกันกับมัสยิดกะปิตันกะลิง ปลายสุดถนนนี้ทางทิศใต้คือที่ตั้งของโบสถ์เซนต์จอร์จ (St. George Church) คริสต์ศาสนสถานที่เก่าที่สุดในเอเชียตะวันออกเฉียงใต้ (นิกายแองกลิคัน : Anglican) อายุกว่า 200 ปี สร้างขึ้นโดยบริษัทอีสต์อินเดียของอังกฤษ ด้านหน้าโบสถ์มีลักษณะคล้ายสถาปัตยกรรมแบบกรีกโบราณ

ปีนังฮิลล์ (Penang Hill)

เป็นแหล่งท่องเที่ยวธรรมชาติที่สวยงาม มีชื่อในภาษามลายูว่า "บูกิต เบนเดรา" (Bukit Bendera) อยู่ถัดจากเมืองเก่าจอร์จทาวน์ไปทางตะวันตกเพียง 9 กม. เป็นภูเขาสูงที่สุดบนเกาะปีนัง (สูงถึง 833 เมตร) ที่ถูกปกคลุมด้วยป่าดิบและป่าผลัดใบรกทึบ จากด้านบนมองลงมาเห็นภูมิประเทศของเกาะปีนัง ท้องทะเล และตัวเมืองได้อย่างชัดเจน ปีนังฮิลล์มียอดเขามากมาย ที่น่าขึ้นไปพักผ่อนอากาศเย็นสบาย อุณหภูมิเฉลี่ยตลอดปี 20-27 องศาเซลเซียส นักท่องเที่ยวขึ้นสู่ยอดเขาได้โดยรถไฟขนาดเล็กเรียกว่า Penang Hill Railway ใช้เวลาวิ่งประมาณ 10 นาที ก็ถึงยอดเขาแล้ว (ตั๋วราคา RM10 สำหรับผู้ใหญ่ และ RM5 สำหรับผู้สูงอายุ 60 ปีขึ้นไปและเด็กอายุ 4 ถึง 12 ปี) และมีรีสอร์ทเล็กๆ หลายแห่งให้เลือกพักตากอากาศ อาทิ Malay for Admiral Hill, Tiger Hill, Flagstaff Hill, Haliburton's Hill, Fern Hill, Strawberry Hill และ Government Hill เป็นต้น โดยเฉพาะ Strawberry Hill นั้น มีบ้านพักของฟรานซิส ไลท์ (Francis Light) อดีตผู้ก่อตั้งอาณานิคมอังกฤษขึ้นบนเกาะปีนัง

นอกจากนั้น ปีนังฮิลล์ยังมีเส้นทางเดินป่าศึกษาธรรมชาติ ระยะทางราว 1.6 กม. ชมพรรณพืชแปลกๆ อย่าง เฟินขนาดยักษ์ (Tree Fern) และพืชหายากกล้วยไม้รองเท้านารีปีนัง รวมถึงนกกว่า 100 ชนิด ใครที่รักธรรมชาติ ต้องไม่พลาดการไปเยือนปีนังฮิลล์ให้ได้สักครั้ง ❑

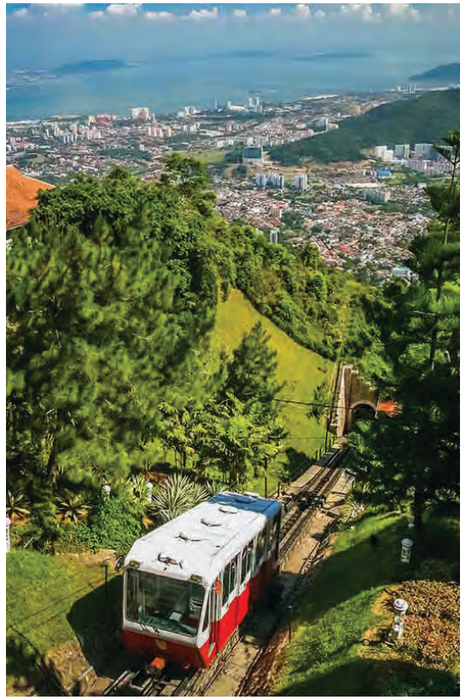

มัสยิดกัปปิตัน เคลิ่ง (Kapitan Keling Mosque)

ชมมัสยิดขนาดใหญ่และเก่าแก่ที่สุดของปีนัง ในเขตเมืองเก่าจอร์จทาวน์ สร้างขึ้นเมื่อศตวรรษที่ 19 โดยพ่อค้าชาวมุสลิมเชื้อสายอินเดียชื่อ คัวเดอ มาฮุดดีน เมริกัน (Cauder Mohuddeen Merican) คำว่า "Keling" ในภาษามลายูใช้เรียกคนเชื้อสายอินเดีย มัสยิดแห่งนี้จึงเรียกนามตามเชื้อสายของผู้สร้างนั่นเอง

มัสยิดกัปปิตัน เคลิ่ง เป็นตัวแทนของศาสนาอิสลามที่ตั้งมั่นอย่างถาวรบนเกาะปีนัง มีการสร้างขยายต่อเติมหลายครั้งจนมีขนาดใหญ่ดังที่เห็นในปัจจุบัน โดยใช้ศิลปะเปอร์เซีย มลายู และตะวันตก ผสมผสานกันอย่างลงตัว โดยเฉพาะโดมรูปหัวหอมขนาดใหญ่สุดเหนือห้องสวดมนต์หลัก รวมถึงซุ้มประตูโค้งและเสาระเบียงรายล้อมรอบตัวมัสยิดก็งดงามมาก ส่วนภายในปูพื้นด้วยหินอ่อนสีขาวอย่างดี ผนังประดับกระจกสี และกระเบื้องโมเสกลวดลายไม้เถาและสัตว์ต่างๆ ตามคตินิยมของอิสลาม

ไม่เสียค่าเข้าชม เปิดให้เข้าชมวันเสาร์-พฤหัสบดี เวลา 13.00-17.00 น. วันศุกร์ เวลา 15.00-17.00 น. ต้องสวมเสื้อคลุมที่จัดเตรียมไว้ให้ ควรแต่งกายสุภาพ ไม่ส่งเสียงดังรบกวนผู้ประกอบพิธี และภายในห้ามถ่ายภาพ ❑

Pinang Peranakan Mansion หรือ คฤหาสน์เปอรานากัน

ตื่นตากับคฤหาสน์สไตล์เปอรานากันของแท้แต่โบราณ เดิมที่นี่เป็นที่พักของ Chung Keng Kwee นักธุรกิจชาวจีนในสมัยศตวรรษที่ 19 ซึ่งสร้างคฤหาสน์แห่งนี้ขึ้นเมื่อปี พ.ศ. 2433 ภายในเต็มไปด้วยเรื่องราวที่น่าสนใจมากมาย มีห้องหลากหลายรูปแบบ ทั้งจีน ฝรั่ง ภายใต้การวางรูปแบบบ้านแยกส่วนชัดเจน ทั้งที่พักของเจ้านาย ลูกจ้าง และศาลเจ้า ที่ตกแต่งทั้งหมดอย่างปราณีตและบรรจง ทั้งยังมีการจัดแสดงเครื่องใช้ในบ้าน รวมทั้งโบราณวัตถุอันทรงคุณค่ามากมายให้เราชมอีกด้วย คฤหาสน์เปอรานากันนี้ ตั้งอยู่ที่ 29 Church Street เสียค่าเข้าชมคนละ 20 ริงกิต หรือประมาณ 200 บาทไทย ❑

สตรีทอาร์ต ปีนัง

เมื่อมาถึงปีนัง ถ้าไม่ได้มีรูปคู่กับ Street art ของเมือง George Town คงกล่าวได้ว่ายังมาไม่ถึง งานศิลปะของที่นี่เป็นแนว Interactive Art หรือภาพวาดโดยใช้องค์ประกอบของสิ่งที่อยู่รอบพื้นที่ ในรูปแบบสามมิติ โดยศิลปินที่วาดมากจากหลากหลายประเทศทั่วโลก รวมทั้งศิลปินจากประเทศไทย คือ คุณณัฐธร เมืองเกรียง ร่วมกับเพื่อนอีก 2 คน ที่รวมกันวาดในโปรเจกต์ "101 Lost Kitten" ภาพวาดน้องแมวที่มีทั้งตัวเล็กและใหญ่ในหลายๆ แห่ง ผู้สนใจอยากถ่ายรูป สตรีทอาร์ต สามารถขอแผนผังได้ฟรีได้ที่โรงแรมที่พัก ร้านอาหาร ร้านคาเฟ่ทั่วเมือง ❑

รัฐเคดาห์ หรือ เกดะห์ (Kedah)

รัฐเคดาห์ เป็นแหล่งผลิตข้าวที่ใหญ่ที่สุดของมาเลเซีย เป็นหนึ่งในรัฐสำคัญที่มีประวัติศาสตร์ยาวนาน ตั้งอยู่ทางตะวันตกเฉียงเหนือของมาเลเซีย มีพรมแดนทางเหนือติดกับจังหวัดสงขลาและยะลา ส่วนทางตะวันตกเฉียงใต้ติดกับรัฐปีนัง จึงสามารถเดินทางเชื่อมโยงไปท่องเที่ยวบนเกาะปีนังได้อย่างสบาย เมืองหลวงของรัฐคือ อะลอร์สตาร์ (Alor Star) รัฐนี้มีท่าอากาศยานในประเทศ

แต่โบราณมารัฐเคดาห์ ถูกเรียกว่าเมืองไทรบุรีมาโดยตลอด มีร่องรอยการตั้งถิ่นฐานของอาณาจักรฮินดู-พุทธ มาตั้งแต่ศตวรรษที่ 4 หลังจากนั้นก็เปลี่ยนมานับถือศาสนาอิสลาม แล้วในศตวรรษที่ 7-8 เปลี่ยนมือไปอยู่ใต้อิทธิพลของอาณาจักรศรีวิชัย ต่อมาขึ้นอยู่กับอาณาจักรมะละกา จนถึงอาณาจักรอยุธยา จนล่วงมาถึงสมัยรัชกาลที่ 5 แห่งกรุงรัตนโกสินทร์ เมื่อจักรวรรดิอังกฤษเข้ามาล่าอาณานิคมในแหลมมลายู สยามก็เสียดินแดนส่วนนี้ให้อังกฤษเมื่อวันที่ 10 มีนาคม พ.ศ. 2451 กินพื้นที่ไทรบุรี (เคดาห์) กลันตัน ตรังกานู เปอร์ลิส รวมพื้นที่กว่า 52,100 ตารางกิโลเมตร เพื่อแลกกับการยกเลิกสิทธิสภาพนอกอาณาเขตคนอังกฤษในสยาม และการที่อังกฤษต้องสนับสนุนการสร้างทางรถไฟสายใต้ให้เสร็จ

อย่างไรก็ตาม ผลของการเสียรัฐไทรบุรีครั้งนี้ ทำให้คนไทยส่วนหนึ่งที่อาศัยอยู่ในดินแดนดังกล่าวมานานกว่า 300-500 ปี ต้องตกไปอยู่ใต้อาณัติของอังกฤษภายในชั่วข้ามคืน กระทั่งปัจจุบันเมื่อมาเลเซียได้รับเอกราช คนไทยในมาเลย์ ที่ถูกเรียกว่า"ออรังเซียม" (Orang Siam) มีไม่น้อยกว่า 50,000 คน อาศัยอยู่กว่า 26 หมู่บ้าน มีวัดไทยกระจายอยู่ใน 7 อำเภอ ได้แก่ อำเภอโกตาสตาร์ เป็นดัง ปาดังเตอราบ เซะ สุไหงปัตตานี กูบังปาสู บาลิง

ชาวไทยที่นี่เป็นภูมิปุตราของประเทศ มาเลเซีย เช่นเดียวกับชาวมาเลเซีย มีสิทธิ์ในการเลือกตั้งและสิทธิ์ในการเข้าเรียนในสถานศึกษา พร้อมทั้งมีสิทธิ์ซื้อขายที่ดินของชาวไทยด้วยกันได้ (แต่ไม่สามารถซื้อจากชาวมาเลเซียได้) หากมีเวลานักท่องเที่ยวสามารถเข้าไปเยี่ยมชมวิถีชีวิตพี่น้องชาวไทยและสักการะสิ่งศักดิ์สิทธิ์ที่วัดไทยในรัฐเคดาห์ ซึ่งยังคงดำรงชีวิ ตโดยยึดมั่นในพระพุทธศาสนาและวัฒนธรรมไทยเอาไว้อย่า งเหนียวแน่น โดยมีวัดไทยเป็นศูนย์กลางของชุมช น เป็นที่สอนภาษาไทย และเป็นสถานที่จัดกิจกรรมทางวัฒนธรรมประเพณี ที่นี่จะพบอาหารไทยและพบคนไทยที่ยังคงพูดภาษาไทยได้ อาทิ ในอำเภอเซะ (Sik) มีวัดไทยเจริญ หรือวัดบ้านเหยีย และวัดเตราะปาดัง (Charok Padang) ที่ประดับด้วยขวดสีเขียวนับแสน ในอำเภออลอร์สตาร์มีวัดนิโครธาราม วัดสโมสรราชานุประดิษฐ์ เป็นต้น ❑

เมืองสุไหงปัตตานี รัฐเคดาห์

เมืองสุไหงปัตตานี (Sungai Petani) หรืออาจรู้จักในชื่อย่อว่า เอสจีเปอตานี (Sg. Patani) หรือ เอสพี (SP) เป็นเมืองใหญ่และมีประชากรมากที่สุดของรัฐเคดาห์ มากกว่าเมืองอลอร์สตาร์ เมืองเอกของรัฐเสียอีก ชื่อเมือง "สุไหงปัตตานี" หรือ ซูไงเปอตานี แปลว่า "แม่น้ำกสิกร" มาจากคำว่า "สุไหง" แปลว่า "แม่น้ำ" และคำว่า "ปัตตานี" แปลว่า "ชาวนาหรือเกษตรกร" เมืองนี้ได้พัฒนาเจริญก้าวหน้ามาก จนกลายเป็นเขตอุตสาหกรรมขนาดใหญ่ อยู่ห่างจากเกาะปีนังเพียง 35 กม. ถ้าขับรถท่องเที่ยวบนเส้นทางปีนัง-เมืองอลอร์สตาร์ และต้องการหาจุดแวะพักที่น่าสนใจ เมืองสุไหงปัตตานีถือเป็นตัวเลือกที่คุ้มค่ามาก

มาถึงที่นี่แล้วควรแวะไปชม "พิพิธภัณฑ์โบราณคดีหุบเขาบูจัง (Bujang Valley Archaeological Museum)" ซึ่งเป็นแหล่งขุดค้นทางโบราณคดีขนาดใหญ่

ที่สุดของมาเลเซีย บนเนื้อที่กว่า 224 ตารางกิโลเมตร ตั้งอยู่ระหว่างภูเขาเจไร (Gunung Jerai) และแม่น้ำมูด้า (Muda River) ด้วยบริเวณนี้เคยเป็นส่วนหนึ่งของอาณาจักรศรีวิชัยในช่วงศตวรรษที่ 12 มีการขุดพบโบราณวัตถุและโบราณสถานจำนวนมาก อาทิ ซากโบราณสถานวัดพุทธและวัดฮินดู (เรียกว่า คานดิ : Candi) กว่า 50 แห่ง รวมถึงขุดพบภาชนะรูปแบบต่างๆ ทั้งเครื่องปั้นดินเผาสีเขียวศิลาดล เครื่องลายคราม เครื่องถ้วยหิน เครื่องปั้นดินเผา เซรามิกเปอร์เซีย เครื่องแก้ว ลูกปัด รวมถึงเทวรูป และพระพุทธรูปอีกนับไม่ถ้วน บ่งชี้ว่าหุบเขาบูจังเคยเป็นเมืองค้าขายสำคัญแห่งหนึ่งบนคาบสมุทรมลายูในห้วงเวลาดังกล่าว จึงได้มีการเก็บรวบรวมโบราณวัตถุที่ค้นพบมาจัดแสดงไว้ที่นี่ ซึ่งอยู่ห่างจากตัวเมืองสุไหงปัตตานีไปราว 17 กม. เปิดให้เข้าชมทุกวัน (ปิดทุกวันจันทร์แรกของเดือน) ตั้งแต่เวลา 09.00-17.00 น. ไม่เสียค่าเข้าชม ❑

เมืองอลอร์สตาร์ รัฐเคดาห์

ท่องเมืองอลอร์สตาร์ (Alor Setar) หรือ อาลอร์เซตาร์ ซึ่งเป็นเมืองหลวงของรัฐเคดาห์ ก่อตั้งขึ้นเมื่อปี พ.ศ. 2296 เพื่อเป็นศูนย์กลางการบริหารราชการของรัฐ คำว่า "Alor" แปลว่า "สายน้ำเล็กๆ" และ "Setar" แปลว่า "มะปราง" เมืองนี้เป็นเมืองเก่าแก่ของมาเลเซีย ที่พ่อค้าจากภาคใต้ของไทยนำสินค้ามาขาย ไม่แพ้ปีนังเลย ทั้งยังเป็นบ้านเกิดของ 2 นายกรัฐมนตรีผู้ยิ่งใหญ่แห่งมาเลเซีย คือตุนกู อับดุล ระฮ์มัน (Tunku Abdul Rahman) ผู้นำการเรียกร้องเอกราชและนายกรัฐมนตรีคนแรกของประเทศมาเลเซีย ได้รับยกย่องเป็นบิดาแห่งประเทศมาเลเซีย และ ตุน ดกโตร์ มาฮาดีร์ บิน โมฮามัด (Tun Dr. Mahathir bin Mohamad) ที่คนไทยเรียก "ดร.มหาเธร์ โมฮัมหมัด" นั่นเอง

จากเกาะลังกาวี สามารถนั่งเรือ (จากท่าเรือเจ็ตตี้) มาเที่ยวที่นี่ได้ โดยขึ้นที่ท่าเรือ "กัวลาเคดาห์" (Kuala Kedah) ค่าโดยสารราว 230 บาท ใช้เวลาราว 1 ชั่วโมง (หากไม่ได้ขับรถเที่ยวขากลับไปประเทศไทย ก็สามารถนั่งเรือจากเคดาห์ กลับไปทางเกาะลังกาวี แล้วต่อเรืออีกทอดกลับไปสตูลได้)

บริเวณปากแม่น้ำเคดาห์ ที่ไหลลงสู่ทะเลนี้ จะมองเห็น "กัวลาเคดาห์ มาริน่า" (kuala kedah marina) ท่าจอดเรือยอชท์ และ ป้อมปราการแห่งเมืองเคดาห์ (Kota Kuala Kedah) ป้อมกัวลาปาหัง (Kuala Bahang) ปัจจุบันป้อมปราการนี้ได้กลายเป็นพิพิธภัณฑ์ที่เก็บรวบรวมหลักฐานที่ยังหลงเหลือทางประวัติศาสตร์รวมทั้งปืนใหญ่ (ในรัชกาลพระบาทสมเด็จพระพุทธเลิศหล้านภาลัย พ.ศ. 2364 กองทัพเรือสยาม นำโดยเจ้าพระยานครศรีธรรมราช (น้อย) พระราชโอรสสมเด็จพระเจ้าตากสินมหาราช ได้เข้าโจมตีเมืองนี้และยึดเมืองไทรบุรีมาเป็นของสยามได้สำเร็จ ทำให้สุลต่านต้องลี้ภัยไปอยู่ที่ปีนัง)

หอคอยอลอร์สตาร์ (Alor Setar Tower)

สุดที่งกับแลนด์มาร์กสำคัญของเมืองอลอร์สตาร์ หอคอยสูงที่สุดอันดับ 3 ของมาเลเซีย สูงถึง 165.50 เมตร (สูงสุดคือ 421 เมตร Kuala Lumpur Tower) ซึ่งใช้เป็นทั้งหอคอยชมวิวมุมสูง หอส่งสัญญาณทีวี-วิทยุ และใช้เป็นจุดสังเกตดวงจันทร์ เพื่อประกาศเริ่มต้นและสิ้นสุดเทศกาลถือศีลอดของชาวมุสลิมด้วย (หอคอยนี้คล้ายๆ กับหอคอยบรรหาร-แจ่มใสที่สุพรรณบ้านเรา แต่ของไทยเราสูงเพียง 123.25 เมตร) สร้างขึ้นระหว่างปี พ.ศ. 2538 นักท่องเที่ยวสามารถขึ้นลิฟท์ไปชมวิวด้านบน ซึ่งจะเห็นภูมิทัศน์ได้ 360 องศา แบบพาโนรามา แลเห็นที่ราบ ภูเขา แม่น้ำ เรือกสวนไร่นา บ้านเรือน และตัวเมืองอลอร์สตาร์ได้ครบถ้วน โดยที่ความสูง 88 เมตร เป็นชั้นชมวิวที่มีกล้องส่องทางไกลไว้บริการ และที่ความสูง 94 เมตร เป็นภัตตาคารลอยฟ้าและใช้จัดงานพิธีต่างๆ การออกแบบหอคอยอลอร์สตาร์ ได้แรงบันดาลใจมาจากภูมิทัศน์นาข้าวที่มีอยู่มากในแถบนี้ โดยจะแลคล้ายมัดต้นข้าวที่เพิ่งเกี่ยวเสร็จใหม่ๆ เปิดให้เข้าชมเวลา 08.30-22.30 น. ค่าเข้าชม ชาวมาเลเซีย 8 ริงกิต ชาวต่างชาติ 12 ริงกิต (ราว 96 บาท) ❑

มัสยิดซาฮีร์ (Masjid Zahir)

สัมผัสมัสยิดประจำรัฐเกดะห์ ที่ได้รับการกล่าวขวัญว่า เป็นมัสยิดสวยที่สุดแห่งหนึ่งของมาเลเซีย เคยได้รับการโหวตให้เป็นมัสยิดสวยที่สุด 1 ใน 10 ของโลก ถือเป็นแลนด์มาร์กสำคัญของเมืองอลอร์สตาร์ สร้างขึ้นเมื่อปี พ.ศ. 2455 โดยสุลต่านมูฮัมหมัดจิวาชายนัลอบิดินที่ 2 ตั้งอยู่บริเวณจัตุรัสใจกลางเมือง สร้างด้วยศิลปะแขกมัวร์ ลักษณะเป็นโดมสีดำ 5 โดม ขนาดต่างๆ ตัดกับตัวมัสยิดสีขาวสะอาด เหนือซุ้มประตูทางเข้าฉลุลายอย่างวิจิตรสวยงาม พร้อมกับมีกระเบื้องโมเสกสีน้ำเงินประดับเพิ่มรายละเอียดให้น่าตื่นตายิ่งขึ้น ภายในมีอักษรอิสลามประดับตกแต่งตามผนังกำแพง รอบนอกมีสวนไม้ดอกไม้ใบให้ความรู้สึกสดชื่น น่าเดินชมนั่งพักผ่อน มัสยิดซาฮีร์ยังใช้เป็นสถานที่แข่งอ่านคัมภีร์อัลกุรอานประจำปี อีกทั้งในอดีตเคยใช้เป็นจุดรวมพลของนักรบชาวเกดะห์ ที่ทำสงครามต่อต้านทัพสยามเมื่อศตวรรษที่ 19 อีกด้วย ❑

พระราชวังเหลือง Yellow Palace หรือ Istana Kunnung)

พระราชวังเหลือง สร้างโดย **"สุลต่านมูฮิยัดดินมันซูร์ ชาห์"** (Sultan Muhiyuddin Mansur Shah) เพื่อใช้เป็นที่ประทับอย่างเป็นทางการของสุลต่านแห่งรัฐเคดาห์เมื่อร้อยกว่าปีก่อน) สร้างขึ้นด้วยศิลปะกรรมยุโรปผสมศิลปะมลายู อาคารทาสีเหลือง ห้อมล้อมด้วยสวนไม้ดอกไม้ใบสวยงาม ด้านหน้าพระราชวังมีศาลาท้องพระโรง หรือ **"บาไลเบซาร์"** (Balai Besar) ซึ่งแปลว่า **"ศาลาใหญ่"** เป็นอาคารสองชั้นสูงโปร่ง ท้องพระโรงแห่งนี้สร้างขึ้นด้วยไม้ทั้งหลัง แต่ถูกทำลายลงหลายครั้งจากสงคราม ที่เห็นในปัจจุบันคือสร้างขึ้นใหม่ ใช้สำหรับสุลต่านเสด็จออกให้ข้าราชการเข้าเฝ้า รวมถึงใช้ประกอบพระราชพิธีสำคัญๆ เช่น งานอภิเษกสมรส และพระราชพิธีขึ้นครองราชย์ ที่นี่อยู่ใกล้กับหอยคอยอลอร์สตาร์ นักท่องเที่ยวไม่สามารถเข้าชมภายในได้ ชมความงามและถ่ายภาพได้จากประตูทางเข้าด้านนอกเท่านั้น ❑

บ้านเกิด มหาเธร์
(Rumah Kelahiran Mahathir)

ที่สุดท้ายที่น่าชมในรัฐเคดาห์ คือบ้านเกิดของนายแพทย์ **มหาเธร์ มูฮัมหมัด** นายกรัฐมนตรีคนที่ 4 ของมาเลเซีย เป็นบ้านไม้ 2 ชั้นใต้ถุนโล่งคล้ายบ้านในชนบทของไทย มีลานรับแขก โต๊ะทานข้าว ห้องนอนพร้อมด้วยสิ่งของ อื่นๆ รวมถึงสูติบัตรของอดีตนายกฯ ด้านหลังเป็นเรือนทำกับข้าวที่มีอุปกรณ์ทั้งกระต่ายขูดมะพร้าว จานชาม มหาเธร์ท่านมีมารดาเป็นชาวไทรบุรี ในวัยเด็กเรียนหนักจนมีความเชี่ยวชาญภาษาอังกฤษเป็นอย่างมาก ในช่วงสงครามโลกครั้งที่ 2 ต้องพักการเรียนชั่วคราวมาขายกาแฟกับขายกล้วยทอด หลังสงครามเลิก จึงได้กลับมาเรียนแพทยศาสตร์ที่วิทยาลัยแพทย์ คิงส์เอ็ดเวิร์ดที่ 7 ประเทศสิงคโปร์ ก่อนจะกลับมาเป็นหมอที่บ้านเกิด ท่านได้เข้าสังกัดพรรคอัมโน และมีปัญหางัดข้อกับ อับดุลราห์มัน นายกรัฐมนตรีในขณะนั้นมาโดยตลอด แต่ในที่สุดสามารถคว้าเก้าอี้ ส.ส. มาได้ จนได้นั่งเก้าอี้ผู้นำสูงสุดในปี พ.ศ. 2524 นอกจากบ้านที่ถูกประกาศให้เป็นอาคารประวัติศาสตร์และได้รับการบูรณะโดยหอจดหมายเหตุแห่งชาติใน พ.ศ. 2535 ที่นี่ยังมีพิพิธภัณฑ์ของมหาเธร์ ซึ่งจำลองชีวิตวัยเด็กจนโต จัดแสดงเครื่องมือแพทย์และเครื่องแต่งกายอีกด้วย ❑

ร้านอาหารแนะนำอำเภอเมือง ปัตตานี

ภัตตาคารลอนดอน

ร้านอาหารจีนอยู่คู่ปัตตานีมานานกว่าทศวรรษ บรรยากาศเรียบหรู กว้างขวาง รองรับการจัดเลี้ยง จานเด็ดของร้านนี้ คือปลาเต๋าเต้ยนึ่งบ๊วย เป่าฮื้อน้ำแดง ❑

- 89/15 ถ.ยะรัง อาเนาะรู อ.เมือง จ.ปัตตานี
- 0 7333 7881, 08 6488 7682
- ภัตตาคารลอนดอน ปัตตานี

นำรส ราดหน้าเปปพิศดาร

ราดหน้ารวมมิตรเตาถ่าน ที่เปิดเคียงคู่ปัตตานีมายาวนาน มีผัดซีอิ๊วรวมมิตร ราดหน้าทะเล ผัดซีอิ๊วทะเล (ใส่ปลากะพงทอดกรอบและกระเพาะปลา) ราดหน้าไก่ ผัดซีอิ๊วไก่ และมีเมนูสำหรับมังสวิรัติด้วย ❑

- 7 ถ.พิพิธ ต.อาเนาะรู อ.เมือง จ.ปัตตานี
- 0 7334 8103

ครัวมาดาม

ร้านอาหารทะเลบรรยากาศดี ติดริมทะเล มีทั้งเมนูยำ เมนูตำ และอีกมากมาย เน้นใช้วัตถุดิบสดใหม่จากชาวประมงพื้น ❑

- หมู่บ้านแหลมนก ซ.2 อ.เมือง จ.ปัตตานี
- 0 7333 0909
- ครัวมาดาม

Green Plus

ร้านอาหารเพื่อสุขภาพของปัตตานี มีผักสดสลัดให้เลือกทาน จากแปลงผักแบบไฮโดรโปนิกส์ พร้อมห้องจัดประชุม ❑

- 19/48 ม.5 ต.รูสะมิแล อ.เมือง จ.ปัตตานี
- 06 1256 5622
- Greenplus

ร้านโกจิว ข้าวมันไก่ ปัตตานี

ร้านอร่อยในปัตตานี เปิดขายตั้งแต่เช้าถึงบ่าย 2 เมนูมีทั้งข้าวมันไก่ ข้าวหมูอบ ซุปซี่โครงหมูตุ๋นยาจีน น้ำซุปหวานหอมเครื่องยาจีน อร่อยมากรสชาติดี ❑

- 140 ถ.ปัตตานีภิรมย์ ต.อาเนาะรู อ.เมือง จ.ปัตตานี
- 08 1540 4850

ร้านอาหารไทปัน

ร้านอาหารปักษ์ใต้ และอาหารทะเล รสชาติดีของปัตตานี ตั้งอยู่ ใกล้กับมหาวิทยาลัยสงขลานครินทร์ วิทยาเขตปัตตานี บรรยากาศร่มรื่น ❑

- 17/249 ถ.ชลประทาน ต.รูสะมิแล อ.เมือง จ.ปัตตานี
- 0 7331 2136

ที่พักอำเภอเมือง ปัตตานี

โรงแรม ซี.เอส.ปัตตานี

ที่พัก 125 ห้อง ใจกลางเมืองปัตตานี คงไว้ซึ่งศิลปวัฒนธรรมของปัตตานี ศูนย์รวมการจัดประชุมสัมมนา บริการอาหารพื้นเมือง ไทย จีน มุสลิม ยุโรป ❑

- 299 หมู่ 4 ถ.หนองจิก ต.รูสะมิแล อ.เมือง จ.ปัตตานี
- 0 7333 6090-6
- ราคาเริ่มต้นประมาณ 1,100 บาท
- โรงแรมซี.เอส.ปัตตานี
- www.cspattanihotel.com

โรงแรมริเวอร์ ปัตตานี

ที่พัก 60 ห้อง เรียบหรูทันสมัย บรรยากาศริมแม่น้ำ สระว่ายน้ำริมแม่น้ำปัตตานี ห้องประชุมสัมมนา จัดเลี้ยงสังสรรค์ ❑

- 113/3 ถ.โรงอ่าง ต.สะบารัง อ.เมือง จ.ปัตตานี
- 0 7333 3333, 09 4832 3333
- ราคาเริ่มต้นประมาณ 850 บาท
- RIVER HOTEL PATTANI

โรงแรมเซาท์เทิร์น วิว

ห้องพัก 103 ห้อง สะดวกสบายคุ้มราคา มีห้องอาหาร สปา คาราโอเกะ ห้องประชุมสัมมนาและร้านกาแฟ รวมทั้งมีที่จอดรถจำนวนมาก ❑

- 399 หมู่ 4 ถ.หนองจิก ต.รูสะมิแล อ.เมืองฯ จ.ปัตตานี
- 0 7345 0570
- ราคาเริ่มต้นประมาณ 650 บาท
- Southernview Hotel Pattani

ร้านอาหารแนะนำอำเภอเมือง ยะลา

ร้านอาหารไลลา

ร้านอาหารมุสลิมคู่ยะลามามากกว่า 47 ปี รองรับงานประชุมสัมมนารวม ทั้งในและนอกสถานที่ ❑

- 64 ถ.สวนขวัญเมือง อ.เมือง จ.ยะลา
- 0 7321 2434
- Laila Restaurant ร้านอาหารไลลา ยะลา

ร้านธาราซีฟู้ด จังหวัดยะลา

ร้านอาหารทะเลเก่าแก่ ชื่อดังของชาวยะลา สดอร่อย เมนูยอดนิยม คือ ปลาสำลีเผา ข้าวผัดปู ❑

- 39 ถ.พิพิธภักดี ต.สะเตง อ.เมือง จ.ยะลา
- 0 7321 2356
- ร้านธาราซีฟู้ด จ.ยะลา

ข้าวหมกไก่ทอดกอไผ่ยะลา

ร้านข้าวหมกไก่เจ้าดังของยะลา มีข้าวมันไก่ต้ม ข้าวมันไก่ทอด อร่อยทุกอย่างในราคาไม่แพง ❑

- 57 รัฐคำนึง อ.เมือง จ.ยะลา
- 0 7322 1977
- ข้าวหมกไก่ทอดกอไผ่ยะลา

ONCE Eatery by : ประเทือง

จากร้านประเทือง ชื่อดังดั้งเดิมที่เปิดมากว่า 30 ปี จนถึงรุ่นลูกรีโนเวทใหม่ให้ทันสมัยใช้เมนูดั้งเดิม พร้อมเสริมด้วยเบเกอรี่ ❑

- 290/1 ถ.สิโรรส ต.สะเตง อ.เมือง จ.ยะลา
- 06 3429 4655
- Once Eatery by ประเทือง

ก๋วยจั๊บเทพวิมาน ยะลา

ร้านก๋วยจั๊บเก่าแก่ มีชื่อเสียงเปิดนานกว่า 60 ปี ความโดดเด่นอยู่ที่น้ำซุป หอมยาจีน รวมทั้งปีกและตีนไก่ที่ต้มจนนุ่ม ❑

- ถ.ศรีบำรุง หัวมุมระหว่างโรงแรมยะลารามาและโรงแรมเทพวิมาน อ.เมือง จ.ยะลา
- 0 7321 3265

หนมจีน • ณ • ภูเก็ต สาขายะลา

ร้านขนมจีนของคนมุสลิม กินคู่กับผักสดที่ทางร้านจัดเต็มมาก ถูกใจคนรักขนมจีนแน่นอน ❑

- 30/4 ถ.สุขยางค์ ต.สะเตง อ.เมือง จ.ยะลา
- 0 7320 2007
- หนมจีน•ณ•ภูเก็ต สาขายะลา

ร้าน เย็นเย็น

ร้านน้ำแข็งไสเจ้าเก่าเปิดขายมากกว่า 50 ปี เครื่องเยอะ ทั้งถั่ว กล้วยเชื่อม มันเชื่อม ลูกจาก สับปะรดเชื่อม รวมทั้งสลิ่มและไอศครีมกะทิสด ทุกอย่างทางร้านทำเอง อร่อยไม่หวาน ❑

- ถ.พิพิธภักดี (ตรงข้ามโรงเรียนคณะราษฎร์) อ.เมือง จ.ยะลา
- 0 7321 3531

ที่พักอำเภอเมือง ยะลา

โรงแรมยะลาแกรนด์พาเลซ

ที่พัก 125 ห้อง ใจกลางเมือง พร้อมฟิตเนส ซาวน่า ห้องประชุมสัมมนา จัดเลี้ยง และสระว่ายน้ำขนาดใหญ่ ที่จอดรถกว้างขวาง ครัวฮาลาล ❑

- 82-84 ถ.เฉลิมชัย ต.สะเตง อ.เมือง จ.ยะลา
- 0 7321 5711, 09 2281 4591
- ราคาเริ่มต้นประมาณ 550 บาท
- โรงแรมยะลาแกรนด์พาเลซ

โรงแรมยะลารามา

ที่พัก 132 ห้องใจกลางเมืองยะลา ใกล้สถานีรถไฟ ตลาดสด พร้อมห้องประชุม ❑

- 15-21 ถ.ศรีบำรุง ต.สะเตง อ.เมือง จ.ยะลา
- 0 7321 2563
- ราคาเริ่มต้นประมาณ 550 บาท
- โรงแรมยะลารามา YALA RAMA HOTEL

โรงแรมปาร์ควิวยะลา

ที่พัก 106 ห้อง ย่านใจกลางเมืองยะลา ห่างสถานีรถไฟเพียง 1 กม. บริการห้องอาหารฮาลาล รวมทั้งห้องประชุมสัมมนาจัดเลี้ยง ❑

- 27 ถ.โป้ห้วย ต.สะเตง อ.เมือง จ.ยะลา
- 0 7321 7002
- ราคาเริ่มต้นประมาณ 450 บาท
- โรงแรมปาร์ควิวยะลา

The Linux Garden Hotel

ห้องพัก 38 ห้อง หลากหลายสไตล์ ใกล้สถาบันการศึกษา ใกล้ศูนย์รวมร้านอาหาร ในตัวอำเภอเมืองยะลา ❑

- 9 ถ.สันติสุข ซ.3 อ.เมือง จ.ยะลา
- 0 7329 9578
- ราคาเริ่มต้นประมาณ 700 บาท
- The Linux Garden Hotel

นิบง รีสอร์ท Nibong Resort

ที่พักสไตล์รีสอร์ท 20 หลัง อยู่ใกล้กับทางหลวงหมายเลข 409 รายล้อมด้วยธรรมชาติร่มรื่น ที่จอดรถกว้างขวาง ❑

- 2/128 ถ.เทศบาล 1 ต.สะเตงนอก อ.เมือง จ.ยะลา
- 0 7322 4341
- ราคาเริ่มต้นประมาณ 700 บาท
- นิบงรีสอร์ท

โรงแรม @ INN YRU (มหาวิทยาลัยราชภัฏยะลา)

ที่พัก 55 ห้อง เพื่อการเรียนการสอนสู่โรงแรมฮาลาล ระดับมาตราฐาน รวมถึงจัดประชุมสัมมนา ❑

- 133 ถ.เทศบาล 3 ต.สะเตง อ.เมือ จ.ยะลา
- 06 2182 2662
- ราคาเริ่มต้นประมาณ 700 บาท
- https://atinnyru.com/

ร้านอาหารแนะนำอำเภอเบตง ยะลา

ร้านอาหารต้าเหยิน (กิตติ)

ร้านอาหารจีนยุคต้นๆ ของเบตง ใกล้หอนาฬิกา มีเมนูให้เลือกกว่า 90 รายการ โดยเฉพาะอาหารพื้นเมือง ทั้งไก่เบตง เคาหยก ผักน้ำ ถั่วเจี๋ยน ❑

- 253 ถ.สุขยางค์ ต.เบตง อ.เบตง จ.ยะลา
- 0 7323 0461
- ร้านอาหารต้าเหยิน

ร้านเจริญข้าวมันไก่เบตง พันธุ์แท้. สท. แม้ว

ข้าวมันไก่ชื่อดังของเบตง มีทั้งข้าวมันไก่ทอด ข้าวหมูแดง ข้าวหมูกรอบ ข้าวขาหมู ก๋วยจั๊บ หมี่แกง ใช้ไก่เบตง เนื้อแน่น หนังเด้งกรอบ น้ำจิ้มอร่อยทุกแบบ ❑

- 202 ถ.สุขยางค์ อ.เบตง จ.ยะลา
- 08 9654 2490

ร้านบ้านคุณชายอำเภอเบตง

ร้านอาหารเบตงที่มีอาหารหลากหลายทั้งไทย จีน อาหารถิ่น เช่น ไก่เบตง ถั่วเจี๋ยน ผัดผักน้ำทรงเครื่อง แกงส้ม รวมทั้งอาหารจานเดียวที่มีให้เลือกมากมาย รสชาติดี เป็นอีกหนึ่งร้านที่ได้รับความนิยมของชาวเบตง ❑

- 27 ถ.สฤษดิ์เดช อ.เบตง จ.ยะลา
- 08 4692 8074
- ร้านบ้านคุณชายอำเภอเบตง

ร้านอาหารฮ่งกี่ เบตง

ร้านเก่าแก่คุณภาพดีใกล้หอนาฬิกา เมนูเด็ดคือ ไข่ตุ๋น 3 สี หมูอบปลาเค็มหม้อไฟ ไข่ตุ๋นแบบเครมบูเล่ หมูอบปลาเค็มหม้อไฟ แกงส้มโดนใจ ❑

79 ถ.จันทโรทัย อ.เบตง จ.ยะลา
08 2595 9198
ร้านอาหารฮ่งกี่เบตง

หวายร้อยลี้
Boutique Restaurant

อาหารไทยครบรส ทุกเมนูเน้นวัตถุดิบที่มีคุณภาพใหม่สดทุกวัน ผสานบรรยากาศสวนสวย เมนูเด่นของร้านคือ ไก่สับเบตง แกงกะหรี่หัวปลา ห่อหมกทะเล กบภูเขาทอดกระเทียม ❑

135/2 ถ.รวมมิตร อ.เบตง จ.ยะลา
06 3954 5446

ภัตตาคารเชียงการีล่าเบตง

อาหารไทยจีนรสเลิศ วัตถุดิบคุณภาพ เมนูเด่นคือ ซาลาเปาทอด กบอบเหล้า เต้าหู้ทรงเครื่อง ไก่สับ หมูอบเผือกและหูฉลาม ❑

21/1 ซ.พูศักดิ์1 ถ.ฉายาฉวลิต อ.เบตง จ.ยะลา
09 3198 4180
ภัตตาคารเชียงการีล่าเบตง Shangri-La Betong

พี่ดาวหมี่แกง & In house cafe'

เป็นร้านอาหารที่ได้รับความนิยม ทั้งเด็ก และผู้ใหญ่ ด้วยอาหารที่หลากหลาย มีทั้งอาหารจานเดียว บะหมี่ ขนมจีนน้ำเงี้ยว เมนูสุขภาพนานาชนิด รวมทั้งสเต็ก หรือข้าวขาหมูก็มีครบในราคาไม่แพง ❑

16 ซ.5 ถ.ตัณฑ์วีระ อ.เบตง จ.ยะลา
09 3558 7510
พี่ดาวหมี่แกง & In house cafe'

ร้านอาหารครัวสมุย เบตง

ร้านอาหารไทย-จีนนานาชนิด ทั้งอาหารถิ่น อาหารจีน ร้านโปร่ง นั่งสบายรองรับการประชุม สัมมนา จัดเลี้ยง ❑

2 ถ.พัฒนา 3 อ.เบตง จ.ยะลา
08 1097 0291
ร้านอาหารครัวสมุย เบตง

ร้านก๋วยจั๊บเจ๊ต๊อก

ร้านก๋วยจั๊บเจ้าดังของเบตง เครื่องเยอะ น้ำซุปเข้มข้น กินถ้วยเดียวอิ่ม ❑

- 101 ถ.จันทโรทัย อ.เบตง จ.ยะลา
- 08 3186 2386
- ก๋วยจั๊บเจ๊ต๊อกเบตง หัวสะพาน

เฉาก๊วยเบตง กม.4 - เจ้าแรก บ้านไม้ ดั้งเดิม

มาเบตงต้องทานเฉาก๊วยหนึบๆ น้ำเชื่อมหอมหวานชื่นใจ ลูกค้าแน่นร้าน ทั้งคนไทยทั้งคนจีนมาเลเซีย ตรงปากทางเข้าไปบ่อน้ำ บรรยากาศแบบโบราณ ขายมานานจากรุ่นสู่รุ่นจนถึงรุ่นที่ 4 ❑

- 25-26 หมู่ 1 ต.ตาเนาะแมเราะ อ.เบตง จ.ยะลา
- 0 7323 0413, 06 3965 9499
- เฉาก๊วยเบตง กม.4-เจ้าแรก บ้านไม้ดั้งเดิม

ที่พักอำเภอเบตง ยะลา

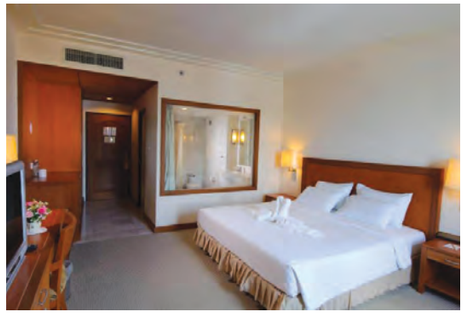

โรงแรมแกรนด์แมนดารินเบตง

โรงแรม 25 ชั้น 266 ห้อง เรียบหรูใจกลางเมืองเบตง พร้อมสระว่ายน้ำ ห้องอาหารเดอะ แมนดารินและจามจุรี ปาร์ค (ชั้น 6) ที่สามารถทานอาหารพร้อมกับชมวิวเมืองในรูปแบบพาโนรามาวิวได้อย่างเพลิดเพลิน ❑

- 888 ถ.ภักดีดำรงค์ อ.เบตง จ.ยะลา
- 0 7323 5777
- ราคาเริ่มต้นประมาณ 1,200 บาท
- Grand Mandarin Betong Hotel
- www.mandarinbetong.co.th/th/grand-mandarin-betong-hotel.php

โรงแรมแกรนด์วิว แลนด์มาร์ค เบตง

ที่พัก 78 ห้อง ใจกลางเมืองเบตงระดับพรีเมี่ยม พร้อมห้องสัมมานาจัดเลี้ยงรองรับได้ถึง 200 ท่าน ลานจอดรถกว้างขวาง สนามเด็กเล่น ❑

- 30 ถ.แกรนด์วิลล่า 2 อ.เบตง จ.ยะลา
- 0 7323 4888
- ราคาเริ่มต้นประมาณ 1,100 บาท
- GRAND VIEW - Landmark Hotel Betong

เบตง เมอร์ลิน โฮเทล

โรงแรม 188 ห้อง ใจกลางเมืองเบตง ใกล้หอนาฬิกา มีสระว่ายน้ำในร่ม ห้องพักทุกห้องมีโต๊ะทำงาน ❑

- 33 ถ.ฉายาชวลิต อ.เบตง จ.ยะลา
- 0 7323 0223
- ราคาเริ่มต้นประมาณ 700 บาท
- www.mandarinbetong.co.th

โรงแรมการ์เด้นวิว เบตง

โรงแรม 150 ห้อง ที่ครบครันด้วยสิ่งอำนวยความสะดวกมากมาย ใกล้ตัวเมืองและแหล่งท่องเที่ยว ❑

- 2 ซ.2 ถ.อัยเยอร์เบอร์จัง ต.เบตง อ.เบตง จ.ยะลา
- 0 7323 5881
- ราคาเริ่มต้นประมาณ 700 บาท
- http://gardenviewbetonghotel.com

ภูผา แอนด์ ศิลา โฮม

รีสอร์ทรงเรือนไทย 15 ห้อง ผสมผสานกับความทันสมัยยุคปัจจุบัน สไตล์โมเดิร์นเรียบหรู คลาสสิค บรรยากาศดี วิวสวย โอบล้อมด้วยขุนเขา ❑

- 999/6 ถ.มงคลวิถี อ.เบตง จ.ยะลา
- 0 7324 6122, 09 3791 2006
- ราคาเริ่มต้นประมาณ 990 บาท
- Pupha&Sila Home Resort

โรงแรมโมเดิร์นไทยโฮเต็ล

ห้องพัก 36 ห้อง ใจกลางเมืองใกล้กับหอนาฬิกา ผู้เข้าพักสามารถเดินชมเมือง และถ่ายรูปสตรีทอาร์ตได้ ❑

- 21 รัตนกิจ อ.เบตง จ.ยะลา
- 0 7323 5666
- ราคาเริ่มต้นประมาณ 600 บาท
- Modern Thai Hotel

โรงแรมเดอะฮอลิเดย์ฮิลล์

ที่พัก 76 ห้อง ใกล้แหล่งท่องเที่ยว สะดวกสบาย ราคาไม่แพง ❑

- 50 ถ.ภักดีดำรงค์ อ.เบตง จ.ยะลา
- 09 3640 8866
- ราคาเริ่มต้นประมาณ 600 บาท
- https://theholidayshillbetong.com

โรงแรมสวีทโฮม

ที่พัก 47 ห้อง ใจกลางเมืองบรรยากาศดี ที่จอดรถสะดวก พร้อมสิ่งอำนวยความสะดวก ใกล้แหล่งท่องเที่ยวในเมือง และแหล่งของกินมากมาย ❑

- 4 ถ.สฤษดิ์เดช อ.เบตง จ.ยะลา
- 0 7323 1396, 0 7323 1659, 0 7323 5717
- ราคาเริ่มต้นประมาณ 700 บาท
- Sweet Home Hotel Betong โรงแรมสวีทโฮม เบตง

โรงแรมเบตง ฮิลล์

ที่พัก 42 ห้อง ใจกลางเมืองสำหรับครอบครัว มีเลานจ์ส่วนกลางสำหรับผู้เข้าพัก ❑

- 56 ถ.มงคลประจักษ์ อ.เบตง จ.ยะลา
- 0 7323 5465
- ราคาเริ่มต้นประมาณ 550 บาท

โรงแรมบัตเตอร์ฟลายปริ้นเซส

ที่พัก 48 ห้อง ในตัวเมืองเบตง ที่จอดรถกว้างขวาง สะดวกสบาย ❑

- 188 ถ.ประชาธิปัตย์ อ.เบตง จ.ยะลา
- 0 7323 0888
- ราคาเริ่มต้นประมาณ 700 บาท
- Butterfly Princess Hotel Betong
- www.butterflybetonghotel.com

โปรแกรมท่องเที่ยว

Day 1

- ออกจากกรุงเทพ ฯ ด้วยสายการบินไทยไลออนแอร์ เวลา 06.20 น. ถึงหาดใหญ่เวลา 07.50 น.
- เข้าตัวอำเภอหาดใหญ่ด้วยรถมินิบัสลงที่ตลาดกิมหยง
- กินอาหารเช้าที่อำเภอหาดใหญ่
- ไปสถานีขนส่งผู้โดยสารหาดใหญ่เพื่อขึ้นรถตู้ไปปัตตานี ระยะทาง 110 กม. ใช้เวลาราว 2 ชั่วโมง
- เข้าที่พักเพื่อเก็บสัมภาระ
- ทานอาหารเที่ยงบริเวณชุมชนกือดาจีนอ ต่อด้วยไหว้เจ้าแม่ที่ศาลเจ้าแม่ลิ้มกอเหนี่ยวและสุสานเจ้าแม่ลิ้มกอเหนี่ยวกับมัสยิดกรือเซะซึ่งอยู่ติดกัน
- เที่ยวเมืองโบราณยะรัง
- ไหว้หลวงปู่ทวดวัดช้างให้
- กลับเข้าสู่อำเภอเมือง ปัตตานี เพื่อชมความงดงามยามค่ำที่มัสยิดกลางจังหวัดปัตตานี
- ทานอาหารเย็นและพักค้างคืนที่ปัตตานี ❑

Day 2

- ทานอาหารเช้าที่โรงแรม
- เดินทางสู่จังหวัดยะลาด้วยรถตู้ ระยะทางประมาณ 51 กม. ใช้เวลาประมาณ 40 นาที
- ไหว้ศาลหลักเมืองยะลา ชมศูนย์กลางผังเมืองที่สวยที่สุดในประเทศ
- เดินทางต่อไปวัดคูหาภิมุข (วัดหน้าถ้ำ) ไหว้พระพุทธไสยาสน์ พระพุทธรูปเก่าแก่ในสมัยอาณาจักรศรีวิชัย
- เดินทางไปอำเภอเบตง ระหว่างทางแวะเขื่อนบางลาง ชมวิวริมเขื่อน เข้าสู่อำเภอเบตง ทานอาหารเที่ยงและแวะไหว้พระที่วัดพุทธาธิวาส ไหว้พระใหญ่แห่งเบตง
- เข้าที่พักแล้วออกมาเดินเล่นถ่ายรูปชิวๆ ในตัวอำเภอ
- ทานอาหารเย็น ห้ามพลาดกับเมนูพื้นเมืองอย่างไก่เบตงผักน้ำ แล้วออกมาถ่ายภาพอุโมงค์เบตงมงคลฤทธิ์ อุโมงค์เบตงมงคลฤทธิ์อุโมงค์รถยนต์ลอดภูเขาแห่งแรกของประเทศไทย ที่เปิดไฟสวยงาม กลับเข้าที่พักค้างคืนที่เบตง ❑

Day 3

- ตื่นเช้ามืดเพื่อไปชมทะเลหมอกอัยเยอร์เวง
- กลับมายังโรงแรม ทานอาหารเช้าแล้วไปเที่ยวสวนไม้ดอกเมืองหนาว ถ่ายรูปกับไม้ดอกเมืองหนาว
- เดินทางไปเที่ยวอุโมงค์ปิยะมิตรแล้วกลับเข้าเมือเบตง
- ออกเดินทางไปยังด่านศุลากรเบตงข้ามแดนไปประเทศมาเลเซีย เดินทางต่อรัฐปีนัง ด้วยรถแท็กซี่ ระยะทางประมาณ 400 กม. ใช้เวลาเดินทางประมาณ 6 ชั่วโมง เข้าที่พักเก็บสัมภาระ พักผ่อน
- ออกมาเดินเล่นในเมืองจอร์จทาวน์ทานอาหารเย็น กลับเข้าที่พัก ❑

Day 4-5

- ทานอาหารเช้าแล้วไปเที่ยวปีนังฮิลล์ สัมผัสธรรมชาติ และอากาศสดชื่นเย็นสบายบนเขา
- ชมมัสยิดกาปิตัน เคลิง มัสยิดเก่าแก่ของปีนัง
- ทานอาหารเที่ยงที่ตลาดพื้นเมือง ถ่ายรูปเดินเล่นย่านเมืองเก่าจอร์จทาวน์ ซึ่งมีทั้งสตรีทอาร์ต ตึกเก่าให้เราถ่ายรูปมากมาย
- ออกเดินทางต่อไปยังรัฐเคดาห์ แวะพิพิธภัณฑ์โบราณคดีหุบเขาบูจัง
- เดินทางต่อไปยังอลอร์สตาร์ (Alor Setar) เป็นเมืองหลวงของรัฐเคดาห์
- ชม **"หอคอยอลอร์สตาร์"** (Alor Setar Tower) เป็นแลนด์มาร์กสำคัญของเมืองอลอร์สตาร์
- ทานอาหารเย็น เข้าที่พักเมืองอลอร์สตาร์ ❑

Day 5

- ตื่นเช้าทานอาหารเช้าที่โรงแรม ออกเดินทางไปชม **"มัสยิดซาฮีร์"** (Masjid Zahir) เคยได้รับการโหวตให้เป็นมัสยิดสวยที่สุด 1 ใน 10 ของโลก
- เดินทางต่อไปยังพระราชวังเหลือง
- ทานอาหารเที่ยง แล้วเดินทางกลับประเทศไทยทางทางด่านชายแดนจังโหลน (Changlun) รัฐเคดาห์ (Kedah)-ด่านตรวจคนเข้าเมืองสะเดา จังหวัดสงขลา ระยะทางราว 55 กม. ใช้เวลาเดินทางราว 1 ชั่วโมง
- เดินทางจากด่านตรวจคนเข้าเมืองสะเดา ไปอำเภอหาดใหญ่ ระยะทางประมาณ 65 กม. ใช้เวลาเดินทางประมาณ 1.30 ชั่วโมง
- เข้าสู่ตัวอำเภอหาดใหญ่ แวะซื้อของฝากที่ตลาดกิมหยง
- เดินทางไปสนามบินหาดใหญ่
- กลับกรุงเทพฯ ด้วยสายการบินสายการบินไทยไลออนแอร์ เวลา 19.15 น. ถึงหาดใหญ่เวลา 20.45 น. ❑

เส้นทางท่องเที่ยว ไทย-มาเลเซีย

เส้นทางที่ 4 นราธิวาส-ตากใบ-สุไหงโก-ลก-กลันตัน-คาเมรอน ไฮแลนด์-กัวลาลัมเปอร์

เส้นทางมหัศจรรย์ธรรมชาติ กอดป่านราธิวาส

อาบหมอกจิบชาที่คาเมรอน ไฮแลนด์

นราธิวาส-ตากใบ-สุไหงโก-ลก-กลันตัน-คาเมรอน ไฮแลนด์-กัวลาลัมเปอร์

“เส้นทางมหัศจรรย์ธรรมชาติ กอดป่านราธิวาส อาบหมอกจิบชาที่คาเมรอน ไฮแลนด์”

ดื่มผัสมหัศจรรย์ธรรมชาติ 2 ประเทศ ที่ผสานกลิ่นอาย 3 วัฒนธรรม หลอมรวมกันอย่างลงตัว ทั้ง ไทย จีน มาลายู เชื่อมโยงภาคใต้ตอนล่างของไทยสู่ภาคเหนือตอนบนของมาเลเซีย

เส้นทางนี้ เริ่มต้นจากนราธิวาส พิสูจน์ความยิ่งใหญ่ของธรรมชาติ ทั้งน้ำตก หาดทราย ต้นไม้ยักษ์ราชาแห่งป่าดิบ ป่าพรุนิเวศลึกลับ ชมสถาปัตยกรรมและวิถีชีวิตผู้คนที่น่าสนใจ จากนั้นข้ามแดนเข้าสู่รัฐกลันตันตอนเหนือของมาเลเซีย สัมผัสแหล่งธรรมชาติ อารยธรรมโบราณ แล้วขับรถกินลมชมวิวเพลินๆ ไปยังรัฐปะหัง ขึ้นสู่ถนนคดโค้งบนที่ราบสูงคาเมรอนไฮแลนด์อันโด่งดัง ชมไร่ชา กาแฟ สวนผลไม้เมืองหนาว เข้าพักในรีสอร์ทบนภูเขานั่งชิลล์ๆ จิบชากาแฟหอมกรุ่นในร้านเล็กๆ น่ารักของชาวบ้าน เฝ้าดูความเป็นไปในจังหวะชีวิต ที่พึ่งพิงธรรมชาติเป็นหลัก จากนั้นไปเที่ยวกันต่อที่ภูเขาเฟรเซอร์ ที่งดงามด้วยป่าเมฆบนเทือกเขาสูง อากาศหนาวเย็นตลอดปี อันเป็นแหล่งดูนกที่สำคัญที่สุดแห่งหนึ่งของมาเลเซีย ไปเที่ยวต่อที่ป่าตามันเนอการา ป่าดิบชื้น 130 ล้านปี ที่เก่าแก่ที่สุดในโลก เสร็จแล้วมุ่งหน้าสู่กัวลาลัมเปอร์ เมืองหลวงอันศิวิไลของมาเลเซีย ศูนย์รวมความเจริญในดินแดนเสือเหลือง

หากคุณเป็นแฟนพันธุ์แท้ของการท่องเที่ยวธรรมชาติและวัฒนธรรมเก่าแก่ ขอบอกเลยว่านี่คือเส้นทางในฝันที่คุณไม่ควรพลาด ❑

การเดินทาง

นราธิวาส ห่างจากกรุงเทพ ฯ ประมาณ 1,149 กม. เดินทางโดยรถยนต์หรือรถประจำทางใช้เวลาประมาณ 16 ชม. เดินทางโดยรถไฟ (มีขบวนรถเร็ว ออกจากกรุงเทพฯ 12.30 ถึงที่สถานีรถไฟตันหยงมัส ราว 11 โมง) แล้วต่อรถสองแถวไปยังตัวเมืองราว 28 กม. หรือเดินทางโดยเครื่องบินใช้เวลา 1.40 ชั่วโมง ❑

สอบถามรายละเอียดเพิ่มเติมได้ที่

- ท่าอากาศยานจังหวัดนราธิวาส
- 0 7356 5061-5
- สถานีขนส่งผู้โดยสารจังหวัดนราธิวาส
- 0 7351 1845
- สถานีรถไฟตันหยงมัส
- 0 7367 1511, 0 7367 1191

แผนที่ท่องเที่ยวนราธิวาส

เที่ยวนราธิวาสก่อนข้ามไปมาเลย์

นราธิวาส เมืองงาม 3 วัฒนธรรมปลายด้ามขวานประตูสู่ประเทศมาเลเซีย จุดเริ่มต้นของการเดินทางที่คุ้มค่ากับการมาเยือน นราธิวาสมีชายหาดสวยงามสำหรับการผักผ่อน เพราะมีพื้นที่ติดทะเลจีนใต้หรือทะเลฝั่งอ่าวไทยยาวถึง 57 กม. พื้นที่ส่วนใหญ่ของนราธิวาสเต็มไปด้วยป่าและภูเขาสลับซับซ้อน ครอบคลุมไปถึงทิวเขาสันกาลาคีรี ซึ่งเป็นต้นกำเนิดแม่น้ำสุไหงโก-ลกแนวกั้นพรมแดนไทย-มาเลเซีย นราธิวาสจึงมีป่าอนุรักษ์ถึง 5 แห่งด้วยกัน ได้แก่

1. อุทยานแห่งชาติบูโด-สุไหงปาดี
2. อุทยานแห่งชาติน้ำตกซีโป
3. อุทยานแห่งชาติอ่าวมะนาว-เขาตันหยง
4. เขตรักษาพันธุ์สัตว์ป่า เฉลิมพระเกียรติสมเด็จพระเทพฯ
5. เขตรักษาพันธุ์สัตว์ป่าฮาลา-บาลา ความอุดมสมบูรณ์ของป่าเขาเหล่านี้ก่อเกิดธรรมชาติน่าอัศจรรย์ยิ่ง และนำพาความสุขแบบมหัศจรรย์ที่รอคอยให้คุณไปสัมผัส ❑

เขตรักษาพันธุ์สัตว์ป่าฮาลา-บาลา

ใครอยากเข้าถึงคำว่า "ป่า" แบบสุดๆ ต้องมาที่นี่ ป่าฮาลา-บาลา ฉายา "อเมซอนแห่งอาเซียน" ป่าดิบชื้นหรือป่าฝนเขตร้อนมหัศจรรย์พันลึก ที่เป็นแรงบันดาลให้พนมเทียนเขียนนวนิยายเลื่องชื่ออย่างเพชรพระอุมา ป่านี้อุดมสมบูรณ์มาก เป็นแหล่งกำเนิดของแม่น้ำสำคัญ 3 สาย คือ แม่น้ำปัตตานี แม่น้ำสายบุรี แม่น้ำสุไหงโก-ลก ป่านี้มีพื้นที่ 391,689 ไร่ ครอบคลุมเทือกเขาสันกาลาคีรี กินพื้นที่ถึง 2 จังหวัด ประกอบด้วย 2 ผืนป่ารวมกันคือ "ป่าฮาลา" ในจังหวัดยะลาและ "ป่าบาลา" ในจังหวัดนราธิวาส ในส่วนที่เปิดให้ประชาชนเข้าไปท่องเที่ยวศึกษาธรรมชาติได้คือ พื้นที่ป่าบาลาในอำเภอแว้งและอำเภอสุคิริน จังหวัดนราธิวาส ซึ่งมีความหลากหลายทางชีวภาพเป็นอย่างยิ่ง มีสัตว์ป่าหายากอาศัยอยู่หลายชนิด อาทิ กระซู่ (แรด 2 นอ) กระทิง เสือโคร่ง เสือลายเมฆ สมเสร็จ เลียงผา ช้างป่า เป็นต้น มีพันธุ์ไม้หายาก เช่น บัวสวรรค์ (บัวหิมะหรือบัวพันปี) พระเจ้าห้าพระองค์ (ม้ากระทืบโรง) พญาเสือโคร่ง โสมพันปี (โสมป่า) บังสูรย์ ใบไม้สีทอง เฟิร์นยักษ์ ต้นยวน ต้นสยา ฯลฯ (สยาเป็นต้นไม้ที่นกเงือกใช้ทำรัง ที่นี่จึงมีนกเงือกมากที่สุดในประเทศ) ในช่วงเดือนเมษายน-พฤษภาคม เป็นช่วงที่ผลไทรจะสุก ฝูงนกเงือกจะพากันมากินผลของต้นไทรใหญ่ในบริเวณจุดชมสัตว์ จึงเป็นสวรรค์ของคนรักนก ที่นิยมมาส่องนกกันเป็นประจำ มีจุดชมวิวและจุดชมสัตว์หลายแห่งที่สามารถชมสัตว์ที่มาหากินตามโป่งดินได้อีกด้วย อีกทั้งยังมีน้ำตกให้เล่นน้ำได้หลายแห่ง อาทิ น้ำตกสิรินธร น้ำตกสายรุ้ง น้ำตกบาเล๊ะ เป็นต้น

"น้ำตกสิรินธร" คือน้ำตกยอดนิยมที่เดิมชื่อน้ำตก "ลาตอยือรา" ไหลจาก "ยอดเขาลือแป" ลดหลั่นลงมาตามแอ่งน้ำเบื้องล่างเป็นชั้นๆ มีเส้นทางการเดินธรรมชาติจากสถานีวิจัยสัตว์ป่าฯ เข้าถึงน้ำตกสิรินธรมีระยะทาง 1,200 เมตร

ชม "ต้นกะพงยักษ์" ในเขตรักษาพันธุ์สัตว์ป่าฮาลา-บาลา ซึ่งมีต้นไม้ขนาดใหญ่หลายคนโอบอยู่มากมาย แต่ต้นที่ใหญ่ที่สุด ที่ทำให้คุณตัวเล็กที่สุดเมื่อได้ไปสัมผัส คือ ต้นกะพงขนาดใหญ่อายุกว่าร้อยปี สูงกว่า 30 เมตร เส้นรอบวง 25 เมตร หรือประมาณ 27 คนโอบ อยู่ห่างจากถนนหน้าหน่วยพิทักษ์ภูเขาทอง (ม.2 ต.ภูเขาทอง อ.สุคิริน) เพียง 100 เมตร

ผู้ต้องการมาเที่ยว สามารถทำหนังสือแจ้งความประสงค์ล่วงหน้าได้ที่ ฝ่ายกิจการเขตรักษาพันธุ์ สำนักอนุรักษ์ทรัพยากร ธรรมชาติ กรมอุทยานแห่งชาติสัตว์ป่าและพันธุ์พืชกรุงเทพฯ ❑

สอบถามข้อมูลเพิ่มเติมได้ที่

0 2561 0777 ต่อ 1615

ในวันเวลาราชการ

เขตรักษาพันธุ์สัตว์ป่าฮาลา-บาลา ณ บ้านบาลา หมู่ที่ 5 ต.โละจูด อ.แว้ง จ.นราธิวาส

08 7286 2351

นกเงือก : ที่เป็นตัวชี้วัดความอุดมสมบูรณ์ของธรรมชาติ เป็นสัญลักษณ์ของอำเภอแว้ง ภาษามลายูเรียกว่า "บูรง ออรัง" ภาษาเจ๊ะเห เรียกว่า "นกทูนหิน" ในโลกมีอยู่ทั้งหมด 54 ชนิด พบในประเทศไทย 13 ชนิด พบในป่าฮาลา-บา มากที่สุดถึง 10 ชนิด เป็นนกที่ได้ชื่อว่ารักเดียวใจเดียว และมีอายุยืนยาวเฉลี่ยถึง 30 ปี

การเดินทาง : ขับรถไปตามทางหลวงหมายเลข 4057 มุ่งหน้าไปอำเภอแว้ง จนถึงบ้านบูเก๊ะตา จะมีป้ายบอกทางไปทางเขตรักษาพันธุ์สัตว์ป่าฮาลา-บาลา

ป่าพรุโต๊ะแดง

หรือป่าพรุสิรินธร ชื่อเต็มคือ **"เขตรักษาพันธุ์สัตว์ป่าเฉลิมพระเกียรติสมเด็จพระเทพรัตนราชสุดา ฯ สยามบรมราชกุมารี"** เป็นป่าพรุผืนใหญ่ที่สุดของประเทศ เนื้อที่กว่า 125,625 ไร่ ครอบคลุมพื้นที่ 4 อำเภอ คือ อำเภอตากใบ อำเภอสุไหงปาดี อำเภอสุไหงโก-ลก และอำเภอเมืองนราธิวาส ป่านี้เป็นแหล่งรวมความหลากหลายทางชีวภาพของพืชพรรณและสัตว์นานาชนิดที่สามารถปรับตัวให้อยู่ในป่าที่มีน้ำท่วมขังตลอดปี การทับถมของใบไม้ทำให้น้ำที่ขังอยู่มีความเป็นกรดสูง ซึ่งเรียกป่าลักษณะนี้ว่า **"ป่าพรุ"** พันธุ์ไม้ที่พบในป่านี้มีกว่า 400 ชนิด สัตว์ป่าที่พบกว่า 200 ชนิด หลายชนิดเป็นสัตว์ที่หายาก อย่าง ปลากะแมะ (รูปร่างประหลาดมีหัวแบนกว้าง) ปลาปากยื่น (ปลาชนิดใหม่ของโลกพบที่ป่าพรุสิรินธรนี้เท่านั้น) หลายชนิดใกล้สูญพันธุ์ เช่น เสือดำ แมวป่าหัวแบน นกกางเขนดงหางแดง นกจับแมลงสีฟ้า (ในประเทศไทยพบที่ป่าพรุนี้เพียงแห่งเดียวเท่านั้น) ที่นี่เป็นแหล่งศึกษาเรียนรู้ธรรมชาติที่สำคัญของภาคใต้ มีเส้นทางศึกษาธรรมชาติสมุนไพรป่าพรุโต๊ะแดงระยะทางยาว 550 เมตร เส้นทางศึกษาธรรมชาติพิพิธภัณฑ์สาคูระยะทาง 920 เมตร และเส้นทางศึกษาธรรมชาติป่าพรุโต๊ะแดงระยะทาง 1,200 เมตร ซึ่งถือเป็นไฮไลท์ของที่นี่ มีอาคารนิทรรศการ ห้องประชุม ซึ่งผู้สนใจสามารถมาจัดกิจกรรมได้ ❑

สอบถามข้อมูลเพิ่มเติมได้ที่
ศูนย์วิจัยและศึกษาธรรมชาติป่าพรุสิรินธร
ตั้งอยู่ ต.ปูโยะ อ.สุไหงโก-ลก จ.นราธิวาส
เปิดให้เข้าชมทุกวันโดยไม่เสียค่าใช้จ่าย
ตั้งแต่เวลา 08.00-15.30 น.
09 8010 5736

อุทยานแห่งชาติบูโด-สุไหงปาดี

สัมผัสเทือกเขาสลับซับซ้อนบนผืนป่าอันบริสุทธิ์แห่งนี้ มียอดเขาตาเว เป็นยอดเขาสูงที่สุดสูง 548 เมตร มีเนื้อที่ประมาณ 213,125 ไร่ ครอบคลุมพื้นที่ 3 จังหวัด ได้แก่ อำเภอบาเจาะ อำเภอรือเสาะ อำเภอยี่งอ อำเภอเจาะไอร้อง อำเภอระแงะ อำเภอสุคิริน จังหวัดนราธิวาส อำเภอรามัน จังหวัดยะลา และอำเภอกะพ้อ จังหวัดปัตตานี

ในอดีตผืนป่าแห่งนี้เคยเป็นพื้นที่ของผู้ก่อการร้ายในนามขบวนการบูโดและขบวนการพูโล จนเมื่อเหตุการณ์สงบเรียบร้อยในปี พ.ศ. 2517 จึงได้จัดตั้งเป็นวนอุทยานน้ำตกบาโจซึ่งอยู่บริเวณป่าเทือกเขาบูโด และในปี พ.ศ. 2519 ได้จัดตั้งวนอุทยานน้ำตกฉัตรวาริน ซึ่งอยู่ในบริเวณป่าเทือกเขาสุไหงปาดี ซึ่งเป็นเทือกเขาที่สูงที่สุดในจังหวัดนราธิวาส (สูง 1,800 ฟุต) ด้วยสภาพป่ามีธรรมชาติสวยงามและสมบูรณ์มาก จึงได้กำหนดพื้นที่ป่าเทือกเขาบูโดและป่าเทือกเขาสุไหงปาดี เป็นอุทยานแห่งชาติ ในปี พ.ศ. 2531 เพื่ออนุรักษ์ป่าสำคัญซึ่งเป็นต้นน้ำของแม่น้ำหลายสาย ทั้งแม่น้ำสายบุรี คลองบาเจาะ ฯลฯ มีพันธุ์ไม้หายากหลายชนิดอย่าง **"ใบไม้สีทอง"** (ย่านดาโอ๊ะ) ก็เป็นไม้เฉพาะถิ่นที่ค้นพบที่นี่ครั้งแรกของโลก

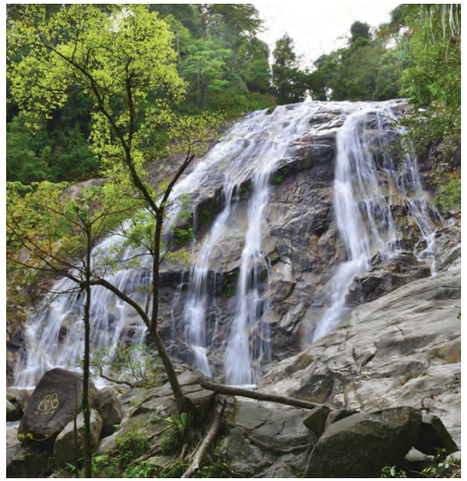

จากที่ตั้งสำนักงานอุทยานฯ เมื่อเดินเท้าเข้าไปเพียง 200 เมตร จะพบหัวใจของอุทยานฯ คือ **"น้ำตกปาโจ"** เป็นน้ำตก 7 ชั้นขนาดใหญ่ที่งดงาม ตกจากผาหินสูง 60 เมตร ในบริเวณเดียวกันนี้ยังมีศูนย์ให้ความรู้ทางประวัติศาสตร์ความเป็นมาของอุทยานฯ มีศาลาธารทัศน์ซึ่งเคยเป็นพลับพลาที่ประทับของรัชกาลที่ 7 ในคราวเสด็จประพาสนราธิวาส ทรงสลักพระปรมาภิไธยไว้บนก้อนหินบริเวณน้ำตกปาโจอีกด้วย

นอกจากนั้นในพื้นที่ของอุทยานฯ ยังมี **"น้ำตกฉัตรวาริน"** เป็นน้ำตก 7 ชั้น ขนาดใหญ่ ความสวยเป็นที่รู้จักกันดีในหมู่นักท่องเที่ยวชาวมาเลเซีย (เดิมมีชื่อว่า **"ไอปายา"** ตั้งอยู่บริเวณบ้านโผลง ต.โต๊ะเด็ง อ.สุไหงปาดี ห่างจากตัวอำเภอ 5 กม.) **"น้ำตกพุเสด็จ"** เป็นผาน้ำตก 4 ชั้น สวยสุดในชั้นที่สอง สายน้ำไหลผ่านหน้าผาหินสูงประมาณ 12 เมตร (บริเวณบ้านแบเราะ ต.ปาลุกาสะเมอะ อ.บาเจาะ ห่างจากตัวอำเภอบาเจาะ 10 กม.) **"น้ำตกจำปากอ"** เป็นน้ำตกขนาดกลาง แต่สวยงามมาก (อยู่บริเวณบ้านจำปากอ ต.กาเยาะมาตี อ.บาเจาะ อยู่ห่างจากตัวอำเภอบาเจาะราว 16 กม.) **"น้ำตกคูแวว"** เป็นผาน้ำตกที่มี 4 ชั้น แต่ละชั้นมีความงดงามมาก (อยู่บริเวณบ้านบาแระ ต.ปาลุกาสะเมอะ อ.บาเจาะ) ❑

สอบถามได้ที่อุทยานแห่งชาติบูโด-สุไหงปาดี
บ้านปาโจ อ.บาเจาะ จ.นราธิวาส
0 7353 0406

อุทยานแห่งชาติน้ำตกซีโป

คือที่ตั้งของ **"น้ำตกซีโป"** ซึ่งอยู่ใกล้ที่ทำการอุทยานฯ เป็นน้ำตกขนาดใหญ่ 9 ชั้น ไหลลง 9 แอ่ง คือ แอ่งตะพาบ แอ่งเสี้ยะ แอ่งต้นฝรั่ง แอ่งเนื้อทราย แอ่งรางน้ำ แอ่งน้ำสาด แอ่งจงอาง แอ่งกวาง และแอ่งนพรัตน์ (ชั้นที่ 7 เป็นชั้นที่สวยงามที่สุด สายน้ำแผ่กว้างจากหน้าผาสูงประมาณ 30 เมตร) อุทยานฯ มีเนื้อที่ 42,043 ไร่ ครอบคลุมพื้นที่ 4 อำเภอ คืออำเภอจะแนะ อำเภอระแงะ อำเภอรือเสาะ และอำเภอศรีสาคร อุดมสมบูรณ์ไปด้วยสัตว์ป่าและพรรณไม้นานาชนิด คำว่า **"สีโป"** เป็นภาษายาวีท้องถิ่น หมายถึงต้นส้านหรือมะตาด ที่ขึ้นกันหนาแน่นบริเวณน้ำตก นอกจากนั้นในเขตอุทยานฯ ยังมี **"น้ำตกไอร์ซือดอ"** 7 ชั้น ที่สวยอลังการมาก มีความสูงรวมกันประมาณ 200-300 เมตร (อยู่ในอำเภอศรีสาคร ห่างจากที่ทำการอุทยานฯ ประมาณ 28 กม.) ถัดจากน้ำตกไอร์ซือดอร์ราว 10 กม. คือ **"น้ำตกยากาบองอ"** เป็นน้ำตกขนาดกลางที่เกิดจากลำธาร 2 สายไหลมาบรรจบกันแล้วตกลงมาจากหน้าผาสูงราว 60 เมตร งดงามที่สุดในฤดูฝน ใครที่อยากไปผักผ่อน ภายในอุทยานฯ มีบ้านพักกลางขุนเขาไว้บริการนักท่องเที่ยว ❑

สอบถามเพิ่มเติมได้ที่อุทยานแห่งชาติน้ำตกซีโป
หมู่บ้านซีโป ม.3 ต.เฉลิม อ.ระแงะ จ.นราธิวาส
0 7353 0845

วัดเขากง (พุทธมณฑลนราธิวาส)

พุทธอุทยานหนึ่งเดียวของภาคใต้ (ประเทศไทยมีพุทธมณฑล 10 แห่ง โดยมีจังหวัดนครปฐมเป็นศูนย์กลาง และมีพุทธมณฑลภูมิภาคทั้งสิ้น 9 แห่ง คือ นครสวรรค์ พิษณุโลก สมุทรสาคร ลำปาง พะเยา นครพนม ขอนแก่น เพชรบุรี และนราธิวาส) ในภาคใต้จึงมีเพียงแห่งเดียว คือที่จังหวัดนราธิวาส ตั้งอยู่ที่วัดเขากง บนเนื้อที่ 142 ไร่ อยู่ห่างจากตัวเมืองราว 9 กม. ประดิษฐานพระพุทธรูปใหญ่ที่สุดในภาคใต้นามว่า **"พระพุทธทักษิณมิ่งมงคล"** ปางประทานพร หน้าตักกว้าง 17 เมตร สูง 23 เมตร ประดับด้วยโมเสดสีทอง พุทธลักษณะสวยงามตามแบบศิลปะสกุลช่างอินเดียตอนใต้ สร้างเสร็จเมื่อ พ.ศ. 2512

ในหลวงรัชกาลที่ 9 เสด็จฯ มาบรรจุพระบรมสารีริกธาตุพร้อมบรรจุดินจากสังเวชนียสถาน คือ ดินจากสถานที่ประสูติ ตรัสรู้ และปรินิพพาน ไว้ที่หัวใจหรือพระอุระเบื้องซ้ายของพระพุทธทักษิณมิ่งมงคล เมื่อวันที่ 16 กรกฎาคม พ.ศ. 2513 ด้วยที่นี่เคยเป็นพุทธสถานโบราณมาก่อน มีซากโบราณสถานอันเป็นส่วนประกอบของเจดีย์พร้อมทั้งเศียรพระพุทธรูปและพระโพธิสัตว์ฝ่ายมหายาน รวมทั้งโบราณวัตถุต่างๆ มากมาย สันนิษฐานว่าพุทธสถานแห่งนี้สร้างขึ้นเมื่อประมาณ พ.ศ. 1100-1300 สมัยเดียวกับพระบรมธาตุไชยา ชื่อเขากงตั้งตามลักษณะพื้นที่เขาที่มีลักษณะเหมือน **"กง"** (กงคือคางคกภูเขาตัวใหญ่ที่เพียงไม่กินเพียงแมลง แต่กินสัตว์มีพิษทั้งหลาย เช่น งูเล็กตะขาบ เป็นต้น ซึ่งแต่เดิมบ้านเรือนมักสร้างอยู่ชิดติดป่า และมีบ่อน้ำกลางบ้านไว้ใช้กันทุกบ้าน หากมีกงนอนอยู่ข้างๆ ย่อมหมายถึงความปลอดภัยของเจ้าของบ้าน ชาวบ้านจึงถือว่ากงเป็นสัตว์มงคลและเชื่อว่าจะนำโชคลาภมาให้) ในเขตพุทธอุทยานเขากงยังมีพระเจดีย์สิริมมหามายารูปทรงระฆังคว่ำ ภายในประดิษฐานพระพรหมบนยอดสุดบรรจุพระบรมสารีริกธาตุอันศักดิ์สิทธิ์ บนเนินเขาอีกลูกหนึ่งมีพระอุโบสถตั้งอยู่ ผนังด้านนอกประดับด้วยกระเบื้องดินเผาแกะสลักทั้งสี่ด้าน ด้านหลังเป็นรูปช้างหมอบถวายดอกบัว หน้าบันเป็นรูปนักรบมีเทวดาถือคนโทถวาย ดูงดงามยิ่งนัก มีวิหารหลวงพ่อทวด และศาลากลางน้ำประดิษฐานรูปหล่อหลวงพ่อปอเลาะ จันทูปะโน เจ้าอาวาสรูปแรกของวัด ซึ่งเป็นนับถือของชาวนราธิวาสและจังหวัดใกล้เคียง (หลวงพ่อเปาะเลาะเป็นชาวมาลายูปาตานีที่นับถือศาสนาอิสลาม เดิมท่านป่วยหนักรักษาอย่างไรก็ไม่หาย จนได้มารักษาตัวที่วัดแห่งหนึ่ง เมื่อหายป่วยแล้วท่านจึงได้บวชเป็นพระตั้งแต่นั้นมา ❑

วัดเขากง ต.ลำภู อ.เมืองฯ จ.นราธิวาส
08 1598 8498 (อบต.ลำภู)

หาดนราทัศน์

หนึ่งในชายหาดที่ได้รับความนิยมเป็นจุดเช็คอินอีกหนึ่งจุดที่นักท่องเที่ยวต้องมาเยือน ด้วยหาดนราทัศน์ตั้งอยู่ในตัวเมืองนราธิวาส ใกล้สนามบิน มัสยิดกลางประจำจังหวัด และสวนสาธารณะเทศบาลเมืองนราธิวาส นักท่องเที่ยวสามารถใช้บริการรถสาธารณะไม่ว่าจะเป็นรถจักรยานยนต์ รถสามล้อถีบ หรือรถสองแถวเล็กจากตัวเมืองนราธิวาส ไปยังหาดนราทัศน์ได้ หาดนราทัศน์เป็นหาดทรายขาวสะอาดยาวประมาณ 5 กม. ขนานไปคลองโคกเคียน ไปสิ้นสุดที่ปากแม่น้ำบางนรา อันเป็นที่ตั้งของหมู่บ้านชาวประมง ชมวิถีชีวิตชาวประมง เรือกอและสีสันสดใสที่จอดเรียงรายอยู่ริมหาดบริเวณเวิ้งอ่าวอย่างสวยงาม ที่นี่ยังเป็นสถานที่จัดการแข่งขันเรือกอและที่จัดขึ้นเป็นประจำทุกปี ❑

อุทยานแห่งชาติ อ่าวมะนาว-เขาตันหยง

แหล่งท่องเที่ยวขึ้นชื่อของจังหวัดนราธิวาส เป็นอุทยานแห่งชาติทางทะเลที่เงียบสงบบนเนื้อที่ประมาณ 36,300 ไร่ มีโขดหินใหญ่สวยงามสลับกับชายหาดขาวๆ ยาวเชื่อมต่อกันถึง 4 กม. รายล้อมไปด้วยทิวสนอันร่มรื่น เหมาะสำหรับการพักผ่อน ตั้งอยู่ไม่ไกลจากตัวเมืองนราธิวาส ด้านหนึ่งติดพระตำหนักทักษิณราชนิเวศน์ มีสวนรุกขชาติ และเส้นทางศึกษาธรรมชาติป่าชายหาด ระยะทางยาว 1 กม. ชมความหลากหลายของพันธุ์ไม้ เช่น จิกทะเล พะวา เลือดม้า กันเกรา มะนาวผี เตยทะเล เป็นต้น ถัดที่ทำการอุทยานฯ ตามเส้นทางเดินเท้าประมาณ 400 เมตรจะพบน้ำตกธาราสวรรค์ เป็นน้ำตกที่อยู่ในชายป่าริมหาดทรายบริเวณเขาตันหยง (ถัดจากที่ทำการอุทยานฯ ประมาณ 2.5 กิโลเมตร จะพบน้ำตกริมผาอีกด้วย) ในอุทยานฯ มีร้านอาหาร ลานกิจกรรม และลานกางเต็นท์ให้บริการ บริเวณใกล้เคียงมีรีสอร์ทของเอกชนมากมาย ❑

- สอบถามข้อมูลเพิ่มเติมได้ที่อุทยานแห่งชาติอ่าวมะนาว-เขาตันหยง บ้านบูกิตอ่าวมะนาว หมู่ที่ 12 ต.กะลุวอเหนือ อ.เมืองฯ จ.นราธิวาส
- 08 0785 6077
- เปิดให้เข้าชมทุกวัน ไม่เสียค่าบริการ

ศูนย์ศึกษาการพัฒนาพิกุลทองอันเนื่องมาจากพระราชดำริ จังหวัดนราธิวาส

ศูนย์การเรียนรู้ตามแนวพระราชดำริที่สำคัญแห่งหนึ่งในภาคใต้ เกิดจากพระราชดำริในรัชกาลที่ 9 คราวเสด็จฯ เยี่ยมราษฎรในเขตพื้นที่ภาคใต้ ทรงพบว่านราธิวาสมีพื้นที่ป่าพรุนับแสนไร่ ทั้งป่าพรุบาเจาะและป่าพรุโต๊ะแดง เป็นดินเปรี้ยวคุณภาพต่ำไม่สามารถนำมาใช้ประโยชน์ทางการเกษตรได้ จึงพระราชทานพระราชดำริให้จัดตั้งศูนย์ศึกษาการพัฒนาพิกุลทองฯ ขึ้นเมื่อวันที่ 18 สิงหาคม 2524 เพื่อศึกษา ค้นคว้า วิจัย ทดลอง และพัฒนาดิน ที่มีปัญหาให้สามารถนำมาใช้ประโยชน์ทางด้านการเกษตร รวมทั้งหาแนวทางและวิธีการพัฒนาการเลี้ยงสัตว์ และการเกษตรอุตสาหกรรมที่มีความเหมาะสมสอดคล้องกับสภาพพื้นที่ เพื่อให้เป็นต้นแบบแห่งความสำเร็จ และให้เกิดประโยชน์สูงสุดในทางเศรษฐกิจกับชุมชนที่อยู่อาศัยรอบๆ ป่าพรุ ทำให้ป่าพรุที่มีสภาพเสื่อมโทรมจากการระบายน้ำ และไฟป่าเผาไหม้กลับมามีความสมบูรณ์ดังเดิม ศูนย์ศึกษาการพัฒนาพิกุลทองฯ ได้นำองค์ความรู้ที่หลากหลายมาจัดเป็น **"พิพิธภัณฑ์ธรรมชาติที่มีชีวิต"** เพื่อให้ผู้สนใจได้เข้ามาศึกษาหาความรู้ ทั้งการขยายพันธุ์พืช การทำปุ๋ยหมักและน้ำหมัก การปลูกพืชผัก การเลี้ยงสัตว์ การเลี้ยงปลา การแปรรูปเส้นใยพืช เช่น กระจูด หญ้าแฝก เตยปาหนัน เป็นต้น ❑

ศูนย์ศึกษาการพัฒนาพิกุลทองอันเนื่องมาจากพระราชดำริ

95 บ้านพิกุลทอง หมู่ที่ 6 ต.กะลุวอเหนือ อ.เมืองฯ จ.นราธิวาส

0 7363 1033, 0 7351 3562-3

มัสยิดวาดีลฮูเซ็น หรือ มัสยิดตะโละมาเนาะ (มัสยิด 300 ปี)

หนึ่งในมัสยิดเก่าแก่และงดงามของโลกมลายู **"สถาปัตยกรรม 3 วัฒนธรรมหนึ่งศาสนา"** สร้างขึ้นเมื่อปี พ.ศ. 2167 โดยนายวันฮูเซ็น อัสซานาวี อาจารย์สอนศาสนาที่มีลูกศิษย์ลูกหามากมาย นำชาวบ้านอพยพมาจากบ้านสะนอยานยา จังหวัดปัตตานี (หนีจากสงครามระหว่างเมืองปาตานีกับกรุงศรีอยุธยา) มัสยิดนี้เป็นอาคาร 2 หลังติดกัน รูปทรงของอาคารเป็นแบบผสมผสานระหว่าง ไทย จีน และมลายู สร้างด้วยไม้ตะเคียนทั้งหลัง โดยใช้ไม้ตอกสลักแทนตะปู มีเสาไม้ 26 ต้น แรกสร้างหลังคามุงด้วยใบลาน ต่อมาเปลี่ยนเป็นกระเบื้องดินเผา จุดเด่นที่สุดของอาคาร คือ มัสยิดหลังแรกที่มีหลังคา 3 ชั้น โดยชั้นที่ 3 มีโดมเป็นแบบเก๋งจีนใช้เป็นหออาซาน (สำหรับตะโกนเรียกคนมาละหมาด) ส่วนมัสยิดหลังที่สองมีหลังคา 2 ชั้น จั่วบนหลังคาชั้นแรก มีฐานดอกพิกุลหงายรองรับจั่วหลังคาอีกชั้นหนึ่ง ฝาเรือนใช้ไม้ทั้งแผ่น เจาะหน้าต่าง แกะสลักช่องลมเป็นลวดลายดอกไม้ใบไม้สลับลายจีน ด้านข้างมัสยิดมีสุสานชาวมุสลิม ซึ่งสามารถสังเกตุหินที่ประดับบนหลุมฝังศพ ถ้าเป็นของผู้ชายจะมีลักษณะกลม ถ้าเป็นของผู้หญิงจะเป็นหินเพียงซีกเดียว

ปัจจุบันมัสยิดแห่งนี้ยังใช้เป็นสถานประกอบศาสนกิจ จึงชมได้บริเวณภายนอกเท่านั้น ภายในเป็นที่เก็บรักษาพระคัมภีร์อัลกุรอาน เขียนด้วยลายมือของวันฮูเซ็น อัสซานาวี อิหม่ามคนแรกของมัสยิด ซึ่งต้องได้รับอนุญาตจากโต๊ะอิหม่ามประจำหมู่บ้านก่อนเข้าชม มัสยิดตั้งอยู่เชิงเขาบูโด ห่างจากตัวจังหวัดนราธิวาสราว 25 กม. ❑

บ้านตะโละมาเนาะ ต.ลุโบะสาวอ อ.บาเจาะ จ.นราธิวาส

0 7352 2411

พิพิธภัณฑ์ท้องถิ่นขุนละหาร

"พิพิธภัณฑ์แห่งวัฒนธรรมมลายู" เมื่อมาชมพิพิธภัณฑ์แห่งนี้ จะทำให้เราเข้าถึงความงดงามของวัฒนธรรมแดนใต้อย่างลึกซึ้ง ตั้งแต่การโผกผ้า ที่เปรียบได้กับมงกุฎแห่งชาวมลายู การสลักลวดลายในการสร้างบ้าน หรือการสลักลวดลายบนด้ามกริชของชาวมลายู การวาดลายเรือกอและ แม้แต่ลายของแม่พิมพ์ขนมหรือลวดลายบนผ้าบาติก ทุกอย่างล้วนมีความหมาย พิพิธภัณฑ์แห่งนี้ก่อตั้งในปี พ.ศ. 2552 โดยนายรัศมินทร์ นิติธรรม (เหลนของขุนละหารประชาเชษฐ์ ผู้ก่อตั้งหมู่บ้าน ที่ได้รับพระราชทานบรรดาศักดิ์ในสมัยรัชกาลที่ 5) เพื่อต้องการอนุรักษ์ สืบสานวัฒนธรรม ภูมิปัญญาท้องถิ่นให้คงอยู่ พร้อมสร้างแหล่งเรียนรู้ทางวัฒนธรรมของบรรพชนให้กับเยาวชนรุ่นหลัง โดยมีกิจกรรมและศิลปะท้องถิ่นหลายแขนงให้เด็กในชุมชนเรียนรู้ อาทิ ศิลปะป้องกันตัวที่เรียกว่า ซีละ การรำตารีอีนา เป็นต้น ภายในพิพิธภัณฑ์แบ่งเป็น 6 ห้อง จัดแสดงเครื่องใช้ไม้สอยต่างๆ อาทิ เครื่องปั้นดินเผาตั้งแต่สมัยลังกาสุกะ เครื่องทองเหลือง กริช ดาบ ที่ดักนกคุ่ม กรงตั๊กแตนประชันเสียง อุปกรณ์ในการประกอบอาชีพประมง เป็นต้น รวมถึงจัดแสดงประเพณีพิธีกรรมของชาวมลายูในชายแดนใต้ เช่น การแห่นก มะโย่ง ฯลฯ ❑

สอบถามข้อมูลเพิ่มเติมได้ที่
พิพิธภัณฑ์ท้องถิ่นขุนละหาร
60/4 หมู่ 7 ต.ละหาร อ.ยี่งอ จ.นราธิวาส
08 9656 9957

พิพิธภัณฑ์มรดกวัฒนธรรมอิสลามและศูนย์การเรียนรู้อัลกุรอาน

แหล่งสะสมเอกสารโบราณ คัมภีร์อัล-กุรอาน ซึ่งนอกจากจะเป็นคัมภีร์ของศาสนาอิสลามแล้ว ยังถือกันว่าเป็นผลงานวรรณกรรมภาษาอาหรับสุดคลาสสิก **"มนขลังของคัมภีร์"** จากทั่วโลกถูกรวบรวมไว้มากกว่า 70 เล่ม เขียนด้วยลายมืออันงดงาม ที่เก่าแก่ที่สุดมีอายุกว่า 1,000 ปี มาจากประเทศอียิปต์ คัมภีร์เก่าส่วนใหญ่ได้มาจากชาวบ้านในพื้นที่สามจังหวัดชายแดนภาคใต้ ซึ่งหาดูได้ยากแล้ว

นอกจากนี้ยังมีตำราต่างๆ เช่น ตำราดาราศาสตร์ ตำรายา ที่มีอายุเก่าแก่เช่นเดียวกัน ปัจจุบันกรมศิลปากรได้เข้ามาช่วยดูแล เล่มที่ชำรุดจนไม่สามารถซ่อมแซมเองได้นั้น ก็ได้จัดส่งไปซ่อมแซมถึงประเทศตุรกี พิพิธภัณฑ์แห่งนี้ตั้งอยู่ภายในโรงเรียนสมานมิตรวิทยา ห่างจากตัวเมืองนราธิวาสไปประมาณ 11 กม. ❑

โรงเรียนสมานมิตรวิทยา
ชุมชนบ้านศาลาลูกไก่ ม.6 ต.ละหาร อ.ยี่งอ
จ.นราธิวาส
08 4973 5772

วัดชลธาราสิงเห (วัดพิทักษ์แผ่นดินไทย)

"วัดชลธาราสิงเห" หรือ **"วัดเจ๊ะเห"** เป็นวัดไทยเก่าแก่ ตั้งอยู่ริมแม่น้ำตากใบ ใต้สุดเขตแดนสยาม สร้างเมื่อปี พ.ศ. 2403 ปลายรัชกาลที่ 4 (ชื่อชลธาราสิงเห หมายถึงวัดที่ ติดกับสายน้ำ **สิงเห** คือชื่อท่านพระครูโอภาสพุทธคุณ ท่านได้ขอที่ดินเพื่อสร้างวัดนี้จากพระยากลันตัน ในสมัยที่อำเภอตากใบยังเป็นส่วนหนึ่งของรัฐกลันตัน) เหตุที่ได้ชื่อว่า **"วัดพิทักษ์แผ่นดินไทย"** ก็เพราะในสมัยรัชกาลที่ 5 พ.ศ. 2452 ช่วงจักรวรรดิอังกฤษเข้ามาล่าอาณานิคม ในแหลมลายู รัฐบาลสยามใช้วัดนี้เป็นเหตุผลอ้างอิงต่อรองในการปักปันเขตแดนไทย-มาเลเซีย ว่าบริเวณนี้เ ป็นเขตสยามเดิมเพราะมีวัดพุทธของสยามตั้งมั่นมานาน แล้ว ฝ่ายอังกฤษจึงยอมเลื่อนการปักปันเขตแดนถอยลงไปทางใต้จนถึงลำน้ำแม่น้ำโก-ลก ส่งผลให้

4 อำเภอชายแดนไทย ได้แก่ อำเภอตากใบ อำเภอแว้ง อำเภอสุไหงปาดี และอำเภอสุไหงโก-ลก ไม่ต้องผนวกเข้าเป็นส่วนหนึ่งของประเทศมาเลเซีย

พระอารามหลวงแห่งนี้มีสถาปัตยกรรมผสมผสานทั้งไทย จีน มาลายู ทั้งยังมีการฉลุลวดลายขนมปังขิงแบบตะวันตก มีสิ่งที่น่าสนใจหลายแห่ง โบสถ์สร้างในสมัยรัชกาลที่ 5 มีภ าพจิตรกรรมฝาผนังเป็นลายเทพชุมนุมและพุทธประวัติที่สอดแทรกภาพชีวิตความเป็นอยู่ของผู้คนในสมัยนั้น เขียนโดยพระภิกษุชาวสงขลา มีหอพระนารายณ์ วิหารพระพุทธไสยาสน์ ริมแม่น้ำยังมีพลับพลาที่ประทับรัชกาลที่ 6 สร้างคราวรับเสด็จฯ ในปี พ.ศ. 2458 สำหรับทอดพระเนตรการแข่งเรือยาวในอดีต ภายในวัดยังมีพิพิธภัณฑ์ที่จัดแสดงวิถีชีวิตความเป็นอยู่ ข้าวของเครื่องใช้ รวมถึงหุ่งขี้ผึ้ง ซึ่งกรมศิลปากรได้ขึ้นทะเบียนให้เป็นพิพิธภัณฑ์เพื่อเก็บโบราณวัตถุชิ้นสำคัญของวัด ❑

171 ม.3 ต.เจ๊ะเห อ.ตากใบ จ.นราธิวาส

0 7358 1238

สะพานคอยร้อยปี

ตั้งอยู่ใกล้สี่แยกตลาดตากใบ และวัดชลธาราสิงเห แหล่งท่องเที่ยวสำคัญที่ช่วยเติมเสน่ห์ให้แม่น้ำตากใบ สะพานนี้ยาว 345 เมตร เชื่อมชุมชนจากฝั่งแผ่นดินใหญ่เข้าสู่เกาะยาวซึ่งมีหาดทรายชายทะเลและทิวมะพร้าวทอดยาวสวยงาม เมื่อก่อนชาวบ้านเกาะยาวจะเดินทางมายังฝั่งที่ว่าการอำเภอต้องใช้เรือ กว่าจะมีการสร้างสะพานก็ต้องคอยถึง 100 ปี จึงเป็นเหตุให้เรียกสะพานนี้ว่า **"สะพานคอย 100 ปี"** เดิมเป็นเพียงสะพานไม้ธรรมดา ต่อมาได้มีการสร้างสะพานปูนเคียงคู่กันเป็นสองสะพาน ทั้งเก่าและใหม่ให้ประชาชนใช้สัญจรไปมา และกลายเป็นจุดท่องเที่ยวถ่ายภาพยอดนิยม ชมทัศนียภาพธรรมชาติบริสุทธิ์ของแม่น้ำตากใบ ❑

- ต.เจ๊ะเห อ.ตากใบ จ.นราธิวาส
- 0 7354 2343 (ททท. สำนักงานนราธิวาส)

หาดบ้านทอน

สัมผัสกับวิถีประมงที่เรียบง่าย ณ หาดบ้านทอน หมู่บ้านชาวประมงไทยมุสลิม ตำบลโคกเตียน ที่นี่เป็นแหล่งผลิตเรือกอและแห่งเดียวในจังหวัดนราธิวาส ทั้งของจริงและเรือจำลองที่ชาวบ้านทำขึ้นด้วยความประณีต โดยเรือกอและจำลองนั้นมีราคาตั้งแต่หลักร้อยไปจนถึงหลักหมื่นบาท เรือกอและเป็นสัญลักษณ์อันมีชื่อเสียงของจังหวัด ที่นี่นักท่องเที่ยวจะเห็นชาวบ้านนั่งซ่อมเรือ เก็บแห และอุปกรณ์ทำประมงต่างๆ จนเป็นเสน่ห์ของชายหาดแห่งนี้ แวะมาชมวิธีการผลิตและซื้อของฝากได้ทุกวัน ยกเว้นช่วงบ่ายวันศุกร์ที่ชาวบ้านจะพากันไปละหมาดและหยุดพักผ่อน หมู่บ้านนี้อยู่ห่างจากท่าอากาศยานนราธิวาสเพียง 3 กม. ❑

- ชุมชนหาดบ้านทอน ต.โคกเตียน อ.เมืองฯ จ.นราธิวาส
- 09 9123 6462 (ททท. สำนักงานนราธิวาส)

พิพิธภัณฑ์เมืองนราธิวาส

แหล่งเรียนรู้เกี่ยวกับประวัติความเป็นมาของชุมชนเมือง เป็นแหล่งรวบรวมข้อมูล มรดกทาง ศิลปะ ศาสนา วัฒนธรรมประเพณี ขนบธรรมเนียม วิถีชีวิต มรดกภูมิปัญญาท้องถิ่น ซึ่งมีคุณค่าและความสำคัญยิ่งต่อชุมชน จัดแสดงนิทรรศการถาวร โมเดลจำลอง แอนิเมชัน และวีดิทัศน์ มีพื้นที่จัดแสดง 2 ชั้น รวม 18 ห้อง ทั้งเรื่องราวความหลากหลายทางชาติพันธุ์ ศาสนา มรดกภูมิปัญญาของบรรพชนชาวนราธิวาส บุคคลสำคัญ อาหาร อาชีพ ภาษา และวรรณกรรม เป็นต้น ตั้งอยู่ภายในศาลากลางจังหวัดนราธิวาส (หลังเก่า) ซึ่งมีขนาดใหญ่มาก ❑

- ถ.พิชิตบำรุง ต.บางนาค อ.เมืองฯ จ.นราธิวาส
- 0 7351 2207
- เปิดทำการวันจันทร์-วันศุกร์ เวลา 09.00 - 16.00 น.

ศาลเจ้าแม่โต๊ะโมะ

ศาลรวมศรัทธาชาวไทยและชาวจีน รวมถึงชาวจีนจากมาเลเซียที่เข้ามาทำเหมืองทองโต๊ะโมะในอำเภอสุคิริน ได้ตั้งศาลเจ้าแม่ขึ้นที่บ้านโต๊ะโมะ ต่อมาในปี พ.ศ. 2495 ชาวบ้านได้อัญเชิญมาประดิษฐานที่อำเภอสุไหงโก-ลก (ซอยภูธร ถนนเจริญเขต) เจ้าแม่โต๊ะโมะมีหลายชื่อบ้างเรียกเจ้าแม่มาจู หรือ **เจ้าแม่ทับทิบ** ถือเป็นเทพองค์เดียวกัน เป็นเทพธิดาแห่งท้องทะเล ตามตำนานเล่าว่า ท่านเป็นบุตรตรีของผู้ว่าราชการเมืองฮกเกี้ยนที่ถือศีลกินเจ ใฝ่ธรรมะเปี่ยมด้วยความดี ชอบช่วยเหลือคน เมื่อสิ้นชีพลงจึงได้รับยกย่องเป็น **"เจ้าแม่มาจู"** ทุกวันที่ 23 เดือน 3 ของจีนในทุกปี (เดือนเมษายน) ซึ่งถือว่าเป็นวันเกิดของเจ้าแม่มาจู จะมีการจัดงานเทศกาลประเพณีอันยิ่งใหญ่มีคนเข้าร่วมนับหมื่น มีขบวนแห่เจ้าแม่ ขบวนสิงโต ขบวนกลองยาว และการลุยไฟอันน่าตื่นตาตื่นใจ ❑

- ศาลเจ้าแม่โต๊ะโมะ ต.สุไหงโก อ.เมืองฯ จ.นราธิวาส
- 09 4637 9999

ชุมชนผ้าบาติก อำเภอตากใบ

"ผ้าบาติก" (Batik) คือผ้าที่บ่งบอกเอกลักษณ์วัฒนธรรมความเป็นอิสลามได้อย่างชัดเจน กำเนิดขึ้นในประเทศอินโดนีเซีย แพร่ขยายเข้าสู่มาเลเซียและคาบสมุทรมลายู มานานหลายร้อยปีแล้ว ในอำเภอตากใบ จังหวัดนราธิวาส ก็มีการผลิตผ้าบาติกอันสวยงามเช่นกัน ในชุมชนริมทะเลบ้านกูบู มีแหล่งสืบสานศิลปะบนผืนผ้าแพรพรรณแขนงนี้ คือที่ร้าน "ญาดา บาติก" (Yada Batik) มีสินค้าและผลิตภัณฑ์หลากหลาย ทั้ง เสื้อผ้า ผ้าพันคอ หมอนอิง ร่ม ฯลฯ รูปลักษณ์ทันสมัย สีสันสดใส จุดเด่นของผ้าบาติกที่นี่คือใช้เนื้อผ้าฝ้ายผสมไหม ใส่แล้วเย็นสบาย ระบายอากาศดี สีไม่ซีดจางง่าย ที่สำคัญคือเป็นงานทำมือทุกชิ้น นักท่องเที่ยวสามารถชมขั้นตอนการผลิตและชอปปิงได้อย่างจุใจ ❑

- 14 ม.10 ต.ไพรวัน อ. ตากใบ จ.นราธิวาส
- 08 1898 7035 (ใกล้สะพานคอยร้อยปี)

สถานีรถไฟสุไหงโก-ลก

สถานีรถไฟเก่าแก่สุดชายแดนใต้ ทำหน้าที่เป็นหน้าด่านก่อนเข้าสู่มาเลเซีย เชื่อมการเดินทางของผู้คนสองประเทศมาเนิ่นนาน ตัวสถานีเป็นสถาปัตยกรรมที่ผ่านกาลเวลามาหลายยุคหลายสมัย ปัจจุบันยังมีรถไฟแล่นเข้าออกตลอดวัน ใครที่ชอบการถ่ายภาพสถาปัตยกรรมเก่า เปี่ยมด้วยกลิ่นอายแห่งอดีต ย่อมมาเช็คอินถ่ายภาพที่นี่แน่นอน ห่างจากสถานีรถไฟไปทางสนามกีฬาเพียง 300 เมตร ก็จะพบ Street Art สวยๆ ซึ่งกระจายอยู่ตามจุดต่างๆ ให้ได้ค้นหาทั่วทั้งอำเภออีกด้วย สถานีรถไฟสุไหงโก-ลก ตั้งอยู่ริมถนนเอเชีย เทศบาลเมืองสุไหงโก-ลก เข้าชมได้ทุกวัน ตลอด 24 ชั่วโมง ❑

กิจกรรมน่าเที่ยวในจังหวัดนราธิวาส

ร่อนทอง-ล่องแก่ง แม่น้ำสายบุรี

ตื่นเต้นสนุกสนานเร้าใจกับการล่องแก่งในดินแดนแห่งแร่ทองคำ ถิ่นทะเลหมอกงามแห่งภาคใต้ ณ ภูเขาทอง (หรือภูเขาโต๊ะโมะเดิมชื่อภูเขาลีซอ) เริ่มต้นจากบ้านต้นทุเรียน-ฟาร์มตัวอย่างไอปาโจ ระยะทางประมาณ 7 กม. ใช้เวลาประมาณ 2 ชม. (ค่าใช้จ่ายประมาณ 200 บาท/คน) โดยใช้เรือคายักไปตามต้นน้ำสายบุรี แวดล้อมไปด้วยธรรมชาติอันอุดมสมบูรณ์ ชมวิถีชาวบ้านที่ร่อนทองโดยใช้ "ชะเลียง" หรือ "เลียง" ระหว่างเส้นทางการล่องแก่ง พร้อมอาหารอร่อยตำรับท้องถิ่นที่จัดเสิร์ฟมาในกระบอกไม้ไผ่ ❑

สอบถามข้อมูลเพิ่มเติมได้ที่

- ศูนย์ประสานการท่องเที่ยวตำบลภูเขาทอง บ้านไอปาโจ ต.ภูเขาทอง อ.สุคิริน จ.นราธิวาส
- 0 7370 9726
- กลุ่มเด็กนาบันใดบ้านยาเด๊ะ
- 06 3915 1768

ข้ามแดนไปมาเลเซีย

นราธิวาสมีพรมแดนติดต่อกับรัฐกลันตันมาเลเซีย ถึง 3 ด่าน การข้ามแดนไปยังรัฐกลันตันประเทศมาเลเซีย จึงมี 3 เส้นทาง คือ

1. ด่านสุไหงโก-ลก (อำเภอสุไหงโก-ลก) กับด่านรันเตาปันยัง (Rantau Panjang) โดยข้ามสะพานมิตรภาพไทย-มาเลเซีย

2. ด่านตากใบ (อำเภอตากใบ บริเวณท่าเรือ) กับด่านเป็งกาลันกูโบ (Pengkalan Kubor) ข้ามโดยเรือหางยาวหรือแพขนานยนต์ เข้าสู่ด่านเป็งกาลันกูโบ ออกทุก 15 นาที เปิดตั้งแต่ 6.30 –17.15 น. ค่าโดยสารคนละ 6 บาท จักรยานยนต์ 15 บาท รถ 4 ล้อ 50 บาท รถบัส 100 บาท (รถยนต์เข้าไปได้แค่ด่านศุลกากร ถ้าไปไกลกว่านั้นจะต้องทำประกันรถยนต์สำหรับวิ่งในมาเลเซียก่อน) บริเวณด่านตากใบนี้เป็นแหล่งชอปปิงสำคัญ ฝั่งไทยมีตลาดนัดตาบา ส่วนฝั่งมาเลย์ผู้คนนิยมข้ามไปซื้อของที่ร้านค้าปลอดภาษีที่ด่านเป็งกาลันกูโบ สามารถข้ามไปแบบเช้าไป-เย็นกลับ

3. ด่านบูเก๊ะตา (อำเภอแว้ง) กับบ้านบูกิตบุหงา (Bukit Bunga) โดยข้ามสะพานบ้านบูเก๊ะตา (สะพานแม่น้ำโก-ลกแห่งที่ 2)

ทั้ง 3 ด่าน เปิดตั้งแต่ 05.00 -18.00 น. ยกเว้นด่านสุไหงโก-ลก ปิด 21.00 น. ไม่เสียค่าข้ามแดน

คนทั่วไปสามารถข้ามแดนโดยใช้พาสปอร์ต (Passport) ที่มีอายุการใช้งานเหลืออย่างน้อย 6 เดือน โดยไม่ต้องใช้วีซ่า อยู่ได้ไม่เกิน 30 วัน ส่วนคนที่มีทะเบียนบ้านอยู่ใน 5 จังหวัดชายแดนภาคใต้ (สตูล สงขลา ยะลา ปัตตานี และนราธิวาส) สามารถทำใบผ่านทาง (Border Pass) โดยใช้เพียงบัตรประชาชนเท่านั้น ยื่นคำร้องที่สำนักงานอำเภอที่ตัวเองมีชื่อในทะเบียนบ้านหรือยื่นที่อำเภอตากใบ (โทรศัพท์ 0 7358 1421) หรือที่อำเภอสุไหงโกลก (0 7361 1505) ที่ต้องการผ่านแดน (ในกรณีเด็กอายุต่ำกว่า 12 ปีให้ใช้สูจิบัตรยื่น) เสียค่าธรรมเนียมคนละ 200 บาท อยู่ได้ไม่เกิน 30 วัน สามารถไปได้ 4 รัฐ คือ รัฐเกดะห์ รัฐกลันตัน รัฐเปรัค และรัฐเปอร์ลิส

การเดินทางด้วยรถยนต์ ต้องเป็นรถที่ติดฟิล์มไม่เกิน 40 เปอร์เซ็นต์เท่านั้น และต้องซื้อกรมธรรม์ประกันภัยของมาเลเซีย ซึ่งมีขายครอบคลุมระยะเวลาตั้งแต่ 1 เดือน จนถึง 1 ปี ราคาเริ่มต้นประมาณ 500 บาท ติดต่อหน่วยงานของมาเลเซีย (JPJ) เพื่อทำ ICP หรือป้ายวงกลมชั่วคราว ติดไว้ที่กระจกหน้ารถ นอกจากนั้นยังมีบริการรถเช่า ซึ่งส่วนใหญ่เป็นรถตู้โดยสารจากฝั่งไทย (คันละ 2,500-3,000 บาท/วัน) หรือจะใช้บริการรถแท็กซี่ของมาเลเซียที่คิวรถจอดอยู่บริเวณหน้าด่านรันเตาปันยังเที่ยวละ 40 ริงกิต (ประมาณ 400 บาท : อัตราแลกเปลี่ยน 1 ริงกิต ประมาณ 10 บาท) อีกทั้งมีรถโดยสารประจำทาง (สาย 29) ไปเมืองโกตาบารู ค่าบริการคนละ 5.1 ริงกิต (ราว 51 บาทต่อคน) เท่านั้น ใช้เวลาในการเดินทางไปเมืองโกตาบารู ประมาณ 50 นาที ❑

สอบถามรายละเอียดเพิ่มเติมได้ที่

- ด่านศุลกากรสุไหงโกลก
  ถ.เอเชีย 18 อ.สุไหงโก-ลก จ.นราธิวาส
- 0 7361 1368
- ด่านศุลกากรตากใบ
  725 ม. 1 ต.เจ๊ะเห อ.ตากใบ จ.นราธิวาส
- 0 7364 2293, 0 7361 1231
  (สำนักงานตรวจคนเข้าเมือง)
- ด่านบูเก๊ะตา
  222 ม. 2 ต.โละจูดอ.แว้ง จ.นราธิวาส
- 0 7358 6014

หมายเหตุ : ประเทศมาเลเซีย เวลาเร็วกว่าประเทศไทย 1 ชั่วโมง เมื่อข้ามเขตแดนอย่าลืมปรับเวลา

กลันตัน-คาเมร่อน ไฮแลนด์-กัวลาลัมเปอร์

เส้นทางที่ง่ายที่สุดในการขับรถเที่ยวแดนใต้ไปถึงกัวลาลัมเปอร์ โดยผ่านด่านชายแดนอำเภอสุไหงโก-ลก จังหวัดนราธิวาสเข้าสู่รัฐกลันตัน (Kelantan) ที่ด่านรันเตาปันจัง (Rantau Panjang : คนนราธิวาสเรียกว่ารันตู) ผ่านเมืองโกตาบารู (Kota Bharu) ใช้ทางหลวงหมายเลข 8 ผ่านเมืองกัวลาไกร (Kuala Krai) เข้าสู่รัฐปะหัง (Pahang) เพื่อเที่ยวคาเมรอน ไฮแลนด์ (Cameron Highland) ใช้ทางหลวงหมายเลข 59 เข้าสู่กัวลาลัมเปอร์ (KL) ระยะทางประมาณ 515 กม.

ส่วนการเดินทางขากลับ จากกัวลาลัมเปอร์ (KL) สามารถกลับได้หลายทาง จะขับรถกลับมาตามเส้นทางเดิม หรือจะวิ่งเป็นวงกลมจากกัวลาลัมเปอร์ (KL)-รัฐเปรัก (Perak)-รัฐปีนัง (Penang)-รัฐเคดาห์ (Kedah)-รัฐเปอร์ลิส (Perlis) กลับเข้าด่านชายแดนสะเดา อำเภอหาดใหญ่ จังหวัดสงขลา ระยะทางประมาณ 479 กม. นอกจากนั้นสามารถบินกลับใช้เวลาประมาณ 2.15 ชั่วโมง หรือนั่งรถไฟจากสถานีกัวลาลัมเปอร์ (KL) ลงที่สถานีปาดังเบซาร์ (Padang Besar) ต่อรถไฟมาลงที่สถานีรถไฟหาดใหญ่ จังหวัดสงขลา ใช้เวลาประมาณ 7.30 ชั่วโมง ❑

สอบถามรายละเอียดเพิ่มเติมได้ที่

- สถานีรถไฟหาดใหญ่
- 0 7426 1290, 0 7423 4978

รัฐกลันตัน (Kelantan)

กลันตัน ได้รับการขนานนามว่า "แหล่งวัฒนธรรมมาเลย์" เป็นรัฐใหญ่ที่อนุรักษ์นิยมและเคร่งครัดในศาสนาอิสลามมากที่สุดในบรรดารัฐต่างๆ ของมาเลเซีย ด้วยประชากรร้อยละ 95 เป็นชาวมลายูหรือมาเลย์นับถือศาสนาอิสลาม ต้องละหมาดวันศุกร์ วันหยุดราชการของรัฐกลันตันจึงหยุดวันศุกร์และวันเสาร์

กลันตันมีประวัติศาสตร์โบราณคดีเก่าแก่ย้อนไปได้กว่า 2,000 ปี ด้วยเคยเป็นส่วนหนึ่งของอาณาจักรลังกาสุกะ อาณาจักรศรีวิชัย อาณาจักรลิกอ อาณาจักรสยาม และจักรวรรดิอังกฤษ กระทั่งได้รับเอกราชจากอังกฤษเมื่อปี ค.ศ. 1975

ที่นี่จึงมีกลิ่นอายการหลอมรวมหลายวัฒนธรรมเข้าด้วยกัน ทั้งสถาปัตยกรรม อาหารการกิน ศิลปวัฒนธรรมท้องถิ่น มีชายหาดที่สวยงาม และมีงานหัตถกรรมที่ขึ้นชื่อหลายชนิด ทั้งเครื่องเงิน งานผ้า และงานไม้แกะสลัก เป็นต้น ยามว่างผู้คนมักนิยมเล่นว่าวและลูกข่าง จนกลายเป็นประเพณีนิยม ดังนั้นจะได้พบการแสดงการเล่นว่าว ยักษ์ ลูกข่างยักษ์ เสียงกลอง "Rebana Ubi" รวมถึงการแสดงหนังตะลุง "Wayang Kulit" ได้ทุกแห่ง

รัฐกลันตันมีเมือง "โกตาบารู" (Kota Bahru) เป็นเมืองเอกและเป็นเมืองท่าสำคัญมาตั้งแต่ศตวรรษที่ 19 เพราะตั้งอยู่ใกล้ปากแม่น้ำกลันตัน เป็นเมืองที่มีมัสยิดจำนวนมาก มีวัดไทยราว 20 วัด ให้เยี่ยมชม (จากนราธิวาสสามารถมาเที่ยวโกตาบารูได้แบบไปเช้าเย็นกลับ ระยะทางเพียง 44 กม. ใช้เวลาเดินทาง 53 นาที แล้วกลับไปพักที่อำเภอสุไหงโก-ลก อัตราค่าที่พักถูกกว่าในเมืองโกตาบารู)

พิพิธภัณฑ์รัฐกลันตัน

พิพิธภัณฑ์รัฐกลันตัน (Kelantan State Museum) ตั้งอยู่ใจกลางเมืองโกตาบารู เป็นสถานที่แสดงศิลปะดั้งเดิมของรัฐกลันตัน โดยดัดแปลงตึกโบราณอาคารเทศบาลโกตาบารูหลังเก่า จัดแสดงประวัติความเป็นมาของรัฐกลันตัน รวมถึงวิถีชีวิตผู้คน ศิลปวัฒนธรรม งานหัตถกรรม เครื่องดนตรี และเครื่องใช้ไม้สอยนับหมื่นชิ้น ห้องที่น่าสนใจ คือห้องจัดแสดงเกี่ยวกับ "มะโย่ง" (Mak Yong) และ มโนราห์ (Manorah) สำหรับมะโย่งนั้นเป็นการแสดงพื้นบ้านโบราณของคนบนคาบสมุทรมลายู เป็นศิลปะการร่ายรำที่ผสมผสาน ละคร พิธีกรรม ความเชื่อ นาฏศิลป์ และดนตรีเข้าด้วยกัน บนรากเหง้าความเชื่อดั้งเดิมคือฮินดู-พุทธ ซึ่งปัจจุบันหาชมได้ยาก นอกจากนี้ยังมีห้องจัดแสดง "วายัง กุลิต" (Wayang Kulit) หรือที่คนไทยเรียกว่า"หนังตะลุง" ที่มีต้นกำเนิดมาจากหุ่นหนังเชิดเล่นเงาในประเทศอินโดนีเซีย แล้วค่อยๆ เผยแพร่เข้าสู่คาบสมุทรมลายู หุ่นวายัง กุลิต ของกลันตันใช้หนังวัวแกะด้วยลวดลายละเอียดยิบ เป็นตัวพระ ตัวนาง ตัวยักษ์ ตามท้องเรื่องรามเกียรติ์ และตำนานพื้นบ้าน หากต้องการชมการแสดงวายัง กุลิต สามารถไปชมได้ที่ศูนย์วัฒนธรรม (Cultural Centre) โดยเดินจากพิพิธภัณฑ์รัฐกลันตันไปเพียง 10 นาที พิพิธภัณฑ์รัฐกลันตัน เปิดทุกวัน (ยกเว้นวันศุกร์) เวลา 08.30-17.00 น. ค่าเข้าชมคนละ 2 ริงกิต ควรแต่งกายสุภาพ ด้านในถ่ายภาพได้ทุกห้อง แต่งดใช้แฟลช ❑

หาดปันไต ชาฮายา บูลัน (Pantai Cahaya Bulan)

หรือ "หาดแสงจันทร์" (Moonlight Beach) มีชื่อในอดีตที่ทหารอังกฤษสมัยสงครามโลกครั้งที่ 2 นิยมเรียกกันว่า "หาดรักหาดเสน่หา" (Beach of Passionate Love) เป็นชายหาดเพื่อการพักผ่อนหย่อนใจที่มีชื่อเสียงที่สุดของเมืองโกตาบารู หาดทรายกว้างและทอดยาวหลายกิโลเมตร ทรายสีน้ำตาลอ่อนละเอียดเนียนนุ่มเท้า นักท่องเที่ยวนิยมไปนั่งพักผ่อนตากอากาศ เล่นน้ำ และกินอาหารซีฟู้ดสดอร่อย นอกจากนี้ยังมีกิจกรรมขี่ม้าเที่ยวชมหาด กีฬาทางน้ำต่างๆ รวมทั้งมีสนามกอล์ฟอีกด้วย หาดนี้อยู่ห่างจากตัวเมืองโกตาบารูเพียง 10 กม. (ตามทางหลวงหมายเลข D1) สามารถเดินทางได้ด้วยรถบัสประจำทางสาย 10 ใช้เวลา 20-25 นาที ผ่านหมู่บ้านแบบมาเลย์แท้ๆ ที่เงียบสงบ มีงานหัตถกรรมต่างๆ จำหน่ายมากมาย ❑

พระราชวังอิสตานา จาหาร์ (Istana Jahar)

พระราชวังหลวงแห่งรัฐกลันตัน ซึ่งเคยใช้เป็นที่ประทับของสุลต่าน สร้างขึ้นเมื่อปี ค.ศ. 1855 โดยสุลต่านมูฮัมมัดที่ 2 แห่งกลันตัน (Sultan Muhammad II of Kelantan) สร้างให้พระราชนัดดา (หลาน) ของพระองค์ ตัวพระราชวังสร้างด้วยไม้งดงามแปลกตา ผสมผสานศิลปะมลายู ยุโรป และจีน มีการฉลุลายไม้ตามชายคาอย่างวิจิตร และมุงหลังคาด้วยกระเบื้องเก ล็ดดินเผา โดดเด่นด้วยมุกระเบียงห้าเหลี่ยม ด้านหน้าสุดใช้สำหรับสุลต่านและพระราชวงศ์เสด็จออกพบราษฎรในพระราชพิธีสำคัญ ปัจจุบันพระราชวังได้แปรสภาพเป็นพิพิธภัณฑ์จัดแสดงเครื่องใช้ไม้สอยของสุลต่านในอดีต อาทิ เครื่องทรง เครื่องอัญมณี เครื่องแก้ว เครื่องโลหะ พระแสงดาบกริชชวา เป็นต้น ภายในถ่ายภาพได้แต่งดใช้แฟลช ❑

- เปิดให้เข้าชม วันเสาร์-วันพุธ 08.30-16.45 น. วันพฤหัสบดี เวลา 08.30-15.30 น. (ปิดวันศุกร์)
- ค่าเข้าชมคนละ 2 ริงกิต แต่งกายสุภาพ

รัฐปะหัง (Pahang)

เป็นรัฐใหญ่ที่ติดทะเลจีนใต้ อุดมสมบูรณ์ด้วยดินตะกอนและดินภูเขาไฟเก่า บวกกับพื้นที่ภูเขาสูงชันสลับซับซ้อน ปกคลุมด้วยป่าดิบชื้นรกทึบ ก่อเกิดความสมบูรณ์ทางธรรมชาติทำให้รัฐปะหังกลายเป็นแหล่งท่องเที่ยวธรรมชาติที่มีชื่อเสียงของมาเลเซีย ซึ่งค้นพบร่องรอยของอารยธรรมยุคหินเก่าตามถ้ำหินปูนต่างๆ อีกทั้งยังเคยเป็นแหล่งเหมืองแร่ทองคำ รัฐนี้มีสถานที่ท่องเที่ยวหลักมากมาย

คาเมรอน ไฮแลนด์ (Cameron Highland)

เป็นจุดท่องเที่ยวที่เก่าแก่ที่สุดในมาเลเซีย เป็นแหล่งปลูกชากาแฟที่มีชื่อเสียงที่สุดของมาเลเซีย บนพื้นที่ประมาณ 712 ตารางกิโลเมตร งดงามด้วยธรรมชาติภูเขาสลับซับซ้อน ปกคลุมด้วยป่าดิบชื้น ป่าเมฆ และสายหมอกตลอดปี ทำให้คาเมร่อน ไฮแลนด์ เป็นเหมือนสวรรค์เย็นฉ่ำของนักท่องเที่ยว ที่อยากพาตัวและหัวใจเข้าสู่อ้อมกอดของธรรมชาติอย่างแท้จริง ที่นี่กลายเป็นแหล่งท่องเที่ยวพักผ่อนตากอากาศบนเขาสูง (800-1,603 เมตรเหนือระดับน้ำทะเลปานกลาง) มีรีสอร์ทและที่พักมากมาย อุณหภูมิเฉลี่ยตลอดปีเพียงแค่ 20 องศาเซียสเท่านั้น ช่วงกลางวันไม่เกิน 25 องศาเซลเซียส ต่ำสุดประมาณ 7-8 องศาเซลเซียส จึงเหมาะไปสูดอากาศบริสุทธิ์ และขับรถเที่ยวไปตามหมู่บ้านต่างๆ ชมไร่ชากาแฟ ผลไม้ เมืองหนาวอย่างสตรอว์เบอร์รีอันลือชื่อ อีกทั้งเป็นแหล่งปลูกดอกไม้นานาชนิด ที่ราบสูงคาเมรอนได้รับการขนานนามตามชื่อของ "เซอร์ วิลเลี่ยม คาเมรอน" (Sir William Cameron) นักสำรวจชาวอังกฤษเพื่อเป็นเกียรติแก่ท่านที่ค้นพบที่นี่ในปี ค.ศ.1885

ต่อมาเซอร์จอร์จ แมคเวล (Sir George Macwell) ได้เข้าไปพัฒนาการเกษตร โดยนำชา กาแฟ และผลไม้มาปลูก จนกลายเป็นชุมชนใหญ่ ประกอบด้วย 3 ตำบล หรือ 3 เมือง ไล่ตามระดับความสูง ได้แก่ **"เมืองริงเลต"** (Ringlet : สูง 1,135 เมตร) เป็นเมืองแรกที่สร้างขึ้น

เป็นพื้นที่หลักในการทำสวนผลไม้ สวนผัก มีเบอร์แทมวัลเล่ย์ เป็นจุดหนึ่งที่มีทัศนียภาพสวยงามเป็นแหล่งปลูกดอกไม้และผักนานาชนิด ถัดมาคือ **"เมืองทานา ราตา"** (Tanah Rata : สูง 1,440 เมตร) เคยเป็นศูนย์กลางการปกครองและเมืองราชการในอดีต และสุดท้ายคือ **"เมืองบรินชาง"** (Brinchang : สูง 1,540 เมตร) เป็นเมืองที่ใหญ่เป็นอันดับสองของคาเมรอน ตั้งอยู่ในหุบเขาโดดเด่นด้วยไร่ชา สวนผลไม้ ฟาร์มสตรอว์เบอร์รีและพืชผักเมืองหนาว นอกจากนี้มีตลาดพื้นบ้านและร้านกาแฟเล็กๆ น่ารักๆ ให้นั่งชิลล์กันอีกด้วย คาเมรอน ไฮแลนด์ อยู่ห่างจากกัวลาลัมเปอร์ (Kuala Lumpur) ประมาณ 200 กม. ❑

ภูเขาเฟรเซอร์ส (Fraser's Hill)

เป็นภูเขาลูกสำคัญในรัฐปาหัง ที่มีชื่อเสียงมากในแง่การเป็นรีสอร์ทพักผ่อนตากอากาศบนภูเขาสูง (สูง 1,200-1,500 เมตร จากระดับน้ำทะเลปานกลาง) ถือเป็นส่วนหนึ่งของเทือกเขาติติวังซา (Titiwangsa Range) หรือที่คนไทยรู้จักกันในชื่อเทือกเขาสันกาลาคีรี เทือกเขาแกนหลักของคาบสมุทรมลายู อากาศจึงเย็นสบาย อุณหภูมิเฉลี่ยตลอดปีเพียง 20 องศาเซลเซียส อีกทั้งมีสภาพธรรมชาติป่าดิบชื้นและป่าดิบเขาที่สมบูรณ์มาก จึงเป็นแหล่งอนุรักษ์ความหลากหลายทางชีวภาพชั้นยอด สำรวจพบนกมากถึง 270 ชนิด นักดูนกจากทั่วโลกจึงเดินทางไปเยือนทุกปี อีกทั้งภูเขาเฟรเซอร์สอยู่ห่างจากคาเมร่อน ไฮแลนด์ ประมาณ 226 กม. จึงท่องเที่ยวเชื่อมโยงกันได้ ชื่อเฟรเซอร์สตั้งตามชื่อ **"หลุยส์ เจมส์ เฟรเซอร์"** (Louis James Fraser) พ่อค้าชาวสก็อตแลนด์ที่เข้ามาทำเหมืองแร่ดีบุก หลังเลิกทำเหมืองที่นี่ได้พัฒนาเป็นรีสอร์ทรับลมหนาว ที่มีกิจกรรมสันทนาการและกีฬาหลากหลาย ทั้งเดินป่า ปีนเขา ดูนก ปั่นจักรยาน ตีกอล์ฟ พายเรือ ยิงธนู ขี่ม้า เทนนิส ว่ายน้ำ ตีสควอช ฯลฯ และมีเส้นทางดูนกยอดนิยม เรียกว่าเส้นทาง Telecom Loop ซึ่งจะพบนกหายากมากมาย เช่น นกกะรองทองแก้มขาว นกสาลิกาเขียว นกกาฝาก อกเพลิง และนกพญาไฟ เป็นต้น ❑

เกาะติโอมัน (Tioman Island)

เป็นแหล่งท่องเที่ยวสำคัญของรัฐปะหัง ที่สามารถทำกิจกรรมปีนเขา พายเรือคายัคและดำน้ำ ชมโลกใต้ทะเล ห่างจากเขตตัวเมืองของรัฐปะหัง ประมาณ 56 กม. เคยได้รับเลือกจากนิตยสารไทม์ ว่าเป็นเกาะที่สวยงามที่สุดแห่งหนึ่งของโลกและยังเคยเป็นที่ถ่ายทำภาพยนตร์ฮอลลีวูดอีกด้วย ❑

อุทยานแห่งชาติ ทามัน เนการา (Taman Negara National Park)

ป่าดิบชื้น (Evergreen Forest) ที่ยิ่งใหญ่ที่สุดของมาเลเซียและเก่าแก่ที่สุดในโลก อายุมากถึง 130 ล้านปี ครอบคลุมพื้นที่ 3 รัฐ ทั้งรัฐปะหัง รัฐกลันตัน และรัฐตรังกานู (ประมาณ 2,714,375 ไร่) ได้ประกาศเป็นอุทยานแห่งชาติในปี ค.ศ. 1938 พื้นที่ทั้งหมดเป็นเทือกเขาสลับซับซ้อน ปกคลุมด้วยป่าดิบชื้นหนาแน่นราวกับผืนพรมสีเขียว กลายเป็นแหล่งท่องเที่ยวเชิงนิเวศ และศูนย์เรียนรู้เรื่องนิเวศวิทยาที่สำคัญของมาเลเซีย เต็มไปด้วยพืชและสัตว์ป่าหายากมากมาย มีการสำรวจพบนก 675 ชนิด ปลาน้ำจืด 250 ชนิด สัตว์เลื้อยคลาน 270 ชนิด สัตว์ไม่มีกระดูกสันหลัง 25,000 ชนิด แมลง กว่า 3 ล้านชนิด และพรรณพืชอีกกว่า 10,000 ชนิด เหมาะสำหรับคนนักท่องเที่ยวที่รักธรรมชาติ มีกิจกรรมเดินป่า ล่องเรือในแม่น้ำกัวลา ทาฮาน (Kuala Tahan River) เดินศึกษาธรรมชาติบนสะพานยอดไม้ (Canopy Walk) ดูนก ดูผีเสื้อ ศึกษาพรรณไม้ หรือถ้าจะให้ท้าทายที่สุด คือการเดินป่าระยะไกล 3 วัน 2 คืน ขึ้นสู่ยอดเขากูนุงทาฮาน (Gunung Tahan) สูง 2,187 เมตร ซึ่งเป็นยอดเขาสูงสุดของมาเลเซียตะวันตก (รองจากยอดเขาคินาบาลูที่สูง 4,095 เมตร บนเกาะบอร์เนียวของมาเลเซียตะวันออก)

ป่าทามัน เนการา สามารถเข้าถึงได้ง่ายที่สุดด้วยการล่องเรือจากเมืองกัวลา เทมเบลิ่ง (Kuala Tembeling) ทวนน้ำเข้าสู่ที่ทำการอุทยานฯ ใช้เวลา 3-5 ชั่วโมง แล้วแต่ความแรงของกระแสน้ำ ❑

เก็นติ้งไฮแลนด์ (Genting Highlands)

ตั้งอยู่ในรัฐปะหัง ห่างจากกรุงกัวลาลัมเปอร์ประมาณ 51 กม. เป็นสถานที่พักผ่อนยอดนิยมของชาวมาเลเซีย ตั้งอยู่บนยอดเขาที่มีความสูงถึง 2,000 เมตรจากระดับน้ำทะเล จึงทำให้ที่นี่มีอากาศหนาวเย็นและมีหมอกตลอดทั้งปี ในปี ค.ศ. 2006 โรงแรมเก็นติ้งไฮแลนด์ได้รับเลือกให้เป็นโรงแรมบนเขาที่มีขนาดใหญ่ที่สุดในโลก สถานที่น่าสนใจเริ่มจากวัดชิน สวี ตั้งอยู่ในป่าหินที่มีระดับความสูงเหนือน้ำทะเลถึง 4,600 ฟุต เป็นที่ตั้งของรูปปั้นพระอาจารย์ชิน สวี ซึ่งเป็นเทพเจ้าที่ชาวบ้านในมณฑลฟูเจี้ยนรวมถึงนักท่องเที่ยวทั้งชาวมาเลเซียและชาวต่างชาติให้ความเคารพนับถือ ภายในวัดประกอบไปด้วยเจดีย์ 9 ชั้นแบบจีน พระพุทธรูปหินขนาดใหญ่ รูปแกะสลักเจ้าแม่กวนอิม หอชมวิว สถานปฏิบัติธรรม และร้านอาหารเจ รวมไปถึงรูปปั้นต่างๆ ที่เรียงรายตามทางเดินเลียบภูเขา บนที่ราบสูงเก็นติ้งไฮแลนด์มีฟาร์มสตรอว์เบอร์รี (Strawberry Leisure Farm) ที่เชิญชวนให้เราได้เลือกเก็บ และซื้อเป็นของฝาก มีฟาร์มกล้วยไม้ใหญ่ที่สุดในประเทศมาเลเซีย เต็มไปด้วยกล้วยไม้หลากสายพันธุ์ มี Genting CyberWorld ศูนย์รวมความบันเทิงที่สามารถพบได้ใน First World Plaza ซึ่งมีทั้งเกม เล่นกระดานโต้คลื่น สิ่งอำนวยความสะดวกจากโลกดิจิตอลครบวงจร

การเดินทางสามารถมาได้ทั้งรถยนต์ส่วนตัว รถโดยสารประจำทาง และนั่งกระเช้า (Genting Skyway) สถานีกระเช้าลอยฟ้าที่ขึ้นจาก Gohtong Jaya กระเช้านี้มีระยะทาง 3.4 กม. ใช้เวลาในการไต่ระดับความสูงขึ้นไปประมาณ 10 นาที ซึ่งในระหว่างทางนอกจากจะได้เพลิดเพลินไปกับอากาศบนภูเขาแล้วจะได้ชมวิวธรรมชาติของต้นไม้ที่ขึ้นครึ้มเขียวขจี และมองเห็นป่าฝนที่มีอายุมากกว่า 130 ล้านปีที่อยู่ด้านล่างอีกด้วย ❑

กัวลาลัมเปอร์
(Kuala Lumpur)

ออกเสียงตามภาษามลายูว่า 'กัวลาลุมปูร์' หรือที่ชาวมาเลเซียเรียกกันสั้นๆ ว่า "KL" คือเมืองหลวงแห่งความภูมิใจของชาวมาเลเซียทุกคน เป็นเมืองที่ใหญ่ที่สุด เป็นศูนย์กลางเศรษฐกิจ การค้า การลงทุน และท่องเที่ยว ด้วยภาพลักษณ์ของมหานครขนาดใหญ่ที่ทันสมัย มีประชากรอาศัยอยู่ไม่น้อยกว่า 8 ล้านคน บนเนื้อที่ถึง 243 ตารางกิโลเมตร ชื่อ "กัวลาลัมเปอร์" หมายถึง "แม่น้ำโคลน" เพราะเมืองนี้ตั้งอยู่บนดินดอนปากน้ำกร่อยของแม่น้ำคลาง (Klang River) ที่ไหลผ่าน กัวลาลัมเปอร์ ๆ ได้กลายเป็นเมืองท่าค้าขายดีบุกที่สำคัญในทศวรรษปี ค.ศ. 1820 โดยชุมชนของคนจีนพลัดถิ่นที่เข้ามาทำเหมืองแร่ดีบุกเมื่อ 150 ปีก่อน เมืองนี้เติบโตขึ้นกลายเป็นเมืองเอกของสหพันธรัฐมลายาในทุกวันนี้ ❑

ตึกแฝดเปโตรนาส
(Petronas Twin Towers)

แลนด์มาร์กสำคัญของกัวลาลัมเปอร์ ตั้งตระหง่านอยู่ใจกลางย่านธุรกิจของมาเลเซีย (สูงถึง 452 เมตร รวม 88 ชั้น) ตึกนี้ออกแบบโดยเซซาร์ เปลลี สถาปนิกชื่อดัง ซึ่งได้แรงบันดาลใจมาจากหลัก 5 ประการของศาสนาอิสลาม มีสะพานลอยฟ้าเชื่อมถึงกันได้ในระหว่างชั้น 41 และ 42 เพื่อใช้เป็นจุดชมวิวกัวลาลัมเปอร์จากมุมสูงได้แบบกว้างไกลสุดสายตา ตึกแฝดนี้ใช้เป็นสำนักงานของบริษัทเปโตรนาส บริษัทน้ำมันปิโตรเลียมแห่งชาติของมาเลเซีย ด้านล่างให้เช่าเป็นสำนักงานและห้างสรรพสินค้า ศูนย์การประชุมชั้นนำ พิพิธภัณฑ์การเรียนรู้ พิพิธภัณฑ์สัตว์น้ำ รวมถึงสวนสาธารณะ และสวนน้ำพุที่เปิดให้ประชาชนเข้าไปเล่นน้ำคลายร้อนกันได้ ❑

- เปิดให้เข้าชม วันอังคาร-วันอาทิตย์ เวลา 09.00-21.00 น. (วันศุกร์ปิดระหว่างเวลา 13.00-14.30 น.)
- ค่าเข้าชม ผู้ใหญ่ 80 ริงกิต เด็ก 33 ริงกิต

หอคอยกัวลาลัมเปอร์
(Menara Kuala Lumpur)

หรือ "KL ทาวเวอร์" ถือว่าเป็นหอคอยที่สามารถมองเห็นวิวของเมืองกัวลาลัมเปอร์ได้โดยรอบได้ทั้งวิวกลางวันและกลางคืน ถือเป็นอาคารที่มีความสูงมากถึงอันดับ 7 ของโลก สร้างเสร็จ พ.ศ. 2538 เพื่อใช้ในการสื่อสารและเป็นหอส่งสัญญาณสูงถึง 421 เมตร ภายในหอคอยมีภัตตาคารหมุนรอบ ซึ่งสามารถมองเห็นได้รอบกัวลาลัมเปอร์ ❑

เมืองใหม่ปุตราจายา

"ปุตราจายา" (Putrajaya) คือเมืองใหม่ศูนย์กลางการบริหารของมาเลเซีย ที่สร้างแยกจากตัวเมืองหลวงกัวลาลัมเปอร์ออกไปทางตอนใต้ ราว 25 กม. เพื่อกระจายความแออัด เมืองนี้เกิดจากแนวคิดของ ดร.มหาเธร์ โมฮัมหมัด อดีตนายกรัฐมนตรี ที่ต้องการสร้างเมืองใหม่ให้เป็นศูนย์กลางการบริหารประเทศ ก่อสร้างเมื่อปี พ.ศ. 2538 เสร็จสมบูรณ์เมื่อปี พ.ศ. 2553 โดยใช้พื้นที่ราว 49 ตารางกิโลเมตร มีการวางผังเมืองอย่างยอดเยี่ยม โดยใช้เทคโนโลยีต่างๆ ให้กลายเป็น Smart City อย่างแท้จริง ประกอบด้วยทะเลสาบกว้างใหญ่ ตึกสูงทันสมัย สะพานรูปทรงแปลกตา ท่าเรือ อนุสาวรีย์ อาคารสำนักงาน ที่พักข้าราชการ มัสยิด ร้านอาหาร ที่พักผ่อนหย่อนใจ ล้วนออกแบบอย่างใส่ใจให้เกิดประโยชน์หลากหลาย โดยมีทางด่วนจากกัวลาลัมเปอร์มาถึงที่นี่ได้ และมี "พื้นที่ชุ่มน้ำทามาน" (Taman Wetlands หรือ Wetlands Park) พื้นที่ชุ่มน้ำธรรมชาติขนาดใหญ่ที่สุดที่สร้างขึ้นโดยมนุษย์ เพื่อให้เป็นแหล่งอาศัยของนกน้ำจำนวนมากอีกด้วย ❑

มัสยิดชาห์อลัมบลู (Shah Alam Blue Mosque)

หรือชื่อเต็มคือ มัสยิดสุลต่าน ซาลาฮุดดีน อับดุล อาซิส ชาห์ เป็นมัสยิดขนาดใหญ่เป็นอันดับ 1 ของมาเลเซีย และอันดับ 2 ของเอเชียตะวันออกเฉียงใต้ ก่อสร้างเมื่อปี พ.ศ. 2525 ลักษณะเด่นของที่นี่คือโดมสีน้ำเงินขาวขนาดใหญ่ ตรงกลางขนาบข้างไปด้วยเสามินาเร็ต 4 เสา ผสมผสานสถาปัตยกรรมแบบพื้นเมืองของมาเลเซียกับสถาปัตยกรรมแบบโมเดิร์นได้อย่างโดดเด่นและสวยงาม นอกจากนี้ยังมีหอคอยสุเหร่าที่สูงที่สุดในโลกอีกด้วย หนึ่งในแลนด์มาร์กของรัฐสลังงอร์ (Selangor) ประเทศมาเลเซีย ❑

ถ้ำบาตู (Batu Caves)

ศาสนาสถานสำคัญของชาวอินเดียที่นับถือศาสนาฮินดูในกัวลาลัมเปอร์ อยู่ห่างจากใจกลางเมืองแค่ 30 นาที เป็นถ้ำหินปูนอายุกว่า 400 ล้านปี ที่มีช่องแสงสวยงาม ต้องขึ้นบันไดถึง 272 ขั้น จุดเด่นอยู่ที่รูปปั้นของพระขันธ์กุมารสีทองอร่าม (Lord Murugan) สูง 42.7 เมตร ❑

มัสยิดสีชมพู หรือ “มัสยิดปุตรา” (Putra Mosque)

เป็นมัสยิดประจำเมืองใหม่ปุตราจายา สถาปัตยกรรมทางศาสนาอิสลามที่ยิ่งใหญ่และสวยงามที่สุดแห่งหนึ่งของมาเลเซีย ตั้งตระหง่านอยู่ริมทะเลสาบ สะท้อนภาพราวกับว่ามัสยิดลอยอยู่บนผิวน้ำได้อย่างน่าอัศจรรย์ สร้างเมื่อปี ค.ศ. 1997 ใกล้กับเพอร์ดานา ปุตรา (Perdana Putra) หรือทำเนียบรัฐบาลของมาเลเซีย และทะเลสาบปุตราจายา (Putrajaya Lake) อันเป็นทะเลสาบขนาดมโหฬารที่มนุษย์ขุดขึ้น ตื่นตากับโดมขนาดมหึมาสูงถึง 50 เมตร ใจกลางมัสยิดสร้างด้วยหินแกรนิตสีกุหลาบชมพูสลับลายสีขาวอย่างวิจิตรงดงาม ว่ากันว่ากำแพงห้องใต้ดิน

ของมัสยิดสีชมพู มีลักษณะเหมือนมัสยิดของกษัตริย์ฮัสซันที่ 2 แห่งเมืองคาซาบลังกา ประเทศโมร็อกโก ที่นี่มีหอขาน (เสามินาเร็ต) สูงถึง 116 เมตร โดดเด่นเป็นสง่า สร้างโดยการได้รับอิทธิพลจาก **มัสยิดซิคก์ โอมาร์** แห่งกรุงแบกแดด ประเทศอิรัก มัสยิดนี้บรรจุผู้เข้าร่วมประกอบพิธีกรรมทางศาสนาได้มากถึง 15,000 คน โดยรอบมีทั้งห้องสมุด ห้องประชุม แกลเลอรี ศิลปกรรมทางศาสนาอิสลาม และพิพิธภัณฑ์ ภายในห้ามถ่ายภาพ การเข้าชมต้องสวมชุดเสื้อคลุมที่จัดเตรียมไว้ให้ เปิดให้เข้าชมได้ทุกวัน ตั้งแต่เวลา 09.00-17.00 น. ❑

ตลาดกลาง (Central Market)

ตลาดกลางหรือตลาดเก่าแก่ของเมืองกัวลาลัมเปอร์ที่มีอายุกว่า 120 ปี ตั้งอยู่ที่ Jalan Tun Tan Cheng กลางเมืองหลวงของมาเลเซีย ใกล้กับถนนคนเดิน Petaling Street ซึ่งเป็นแหล่งท่องเที่ยวชื่อดังอีกแห่งหนึ่ง ก่อตั้งเมื่อปี ค.ศ. 1888 เดิมเป็นตลาดสดสำหรับชาวกัวลาลัมเปอร์และคนงานเหมืองแร่ดีบุก แต่ภายหลังได้ก่อสร้างตึกสีฟ้าเมื่อ ค.ศ. 1937 เป็นอาคารประวัติศาสตร์ 2 ชั้น ติดแอร์

ซึ่งประยุกต์ให้เป็นสถานที่รวบรวมของฝากจากประเทศมาเลเซีย เป็นแหล่งขายของที่ระลึกและสินค้าพื้นเมืองที่สะท้อนให้เห็นถึงวัฒนธรรมของชาวมาเลเซีย และยังได้รับการแต่งตั้งให้เป็นมรดกของประเทศอีกด้วย

ภายในมีสินค้าหลากหลาย ทั้งงานฝีมือ งานศิลปะ ชุดเคบาย่า ผ้าบาติก เสื้อผ้า กระเป๋า รองเท้า รวมถึงของตกแต่งบ้าน นอกจากนี้ยังมีลานขายอาหารต่างๆ มีร้านอาหารนานาชาติให้เลือกมากมาย บริเวณเวทีกลางแจ้งของตลาดจะมีศิลปะการแสดงและกิจกรรมทางวัฒนธรรมสม่ำเสมอ ทำให้เราได้เห็นถึงวิถีชีวิตของชาวมาเลเซียได้ชัดเจนยิ่งขึ้น ตลาดนี้มีเวาบูลันหรือที่คนไทยเรียกว่า “ว่าวบุหลัน หรือ ว่าววงเดือน” ขนาดใหญ่เป็นสัญลักษณ์

การเดินทางมายังตลาดกลางที่กัวลาลัมเปอร์ สะดวกที่สุดให้นั่งรถไฟฟ้าสาย Kelana Jaya Line ZPutra (LRT) มาลงที่สถานี Pasar Seni ซึ่งอยู่หน้าตลาด โดยอยู่ถัดจากสถานี Kl Sentral แค่หนึ่งสถานี ❑

มัสยิดจาเม็ก (Jamek Mosque)

หรือ **มัสยิดสุลต่านอับดุล ซามัด จาเม็ก** (Masjid Jamek Sultan Abdul Samad) เป็นศาสนสถานสำคัญที่สุดแห่งหนึ่งของชาวมุสลิม เพราะเป็นมัสยิดเก่าแก่ที่สุดในกรุงกัวลาลัมเปอร์ สร้างขึ้นเมื่อปี ค.ศ. 1908 โดยใช้งบสนับสนุนของรัฐบาลอาณานิคมอังกฤษ

ทำหน้าที่เป็นศาสนาสถานหลักของกัวลาลัมเปอร์ไม่ต่ำกว่า 112 ปี จนกระทั่งมีการสร้างมัสยิดเนอการา (Negara Masjid) ในปี ค.ศ. 1965 มัสยิดจาเม็กจึงค่อยๆ ลดบทบาทลง แต่ก็ยังมีผู้ศรัทธาแวะเวียนไปไม่ขาด

มัสยิดจาเม็ก สร้างขึ้นบนสุสานเก่าตรงจุดบรรจบของแม่น้ำสองสาย คือ แม่น้ำคลัง (Klang River) และแม่น้ำกมบัก (Gombak River) ออกแบบโดย อาร์เทอร์ เบนิสัน ฮับแบ็ก (Arthur Benison Hubback) ผสมผสานด้วยสถาปัตยกรรมแขกมัวร์ และศิลปะอินโด-ซาราเซนิก หรือโมกุล ตัวมัสยิดมีหออะซาน (หอขาน) 2 หอ และมีโดม 3 โดม โดมใหญ่ที่สุดสูงถึง 21.3 เมตร คำว่า **"จาเม็ก"** ในภาษามลายูมีความหมายเดียวกับในภาษาอาหรับว่า **"สถานที่ซึ่งผู้คนมาสักการะ"** และบางคนก็เรียกที่นี่ว่า **"มัสยิดวันศุกร์"** กระทั่ง ค.ศ. 2017 ได้เปลี่ยนชื่อเป็น **"มัสยิดสุลต่านอับดุล ซามัด จาเม็ก"** ตามชื่อบรรพบุรุษของสุลต่านซาราฟุดดิน แห่งรัฐสลังงอร์

การเดินทางไปชมนั้นง่ายดายมาก เพราะด้านหน้ามัสยิดมีสถานีรถไฟฟ้า ซึ่งสามารถเดินทางต่อไปเที่ยวไชน่าทาวน์ (China Town) ลิตเติลอินเดีย (Little India) และจัตุรัสเมอร์เดก้า (Merdeka Square) ซึ่งมีความสำคัญในแง่ประวัติศาสตร์ของมาเลเซีย ❑

หอคอยกัวลาลัมเปอร์ (Menara Kuala Lumpur)

หรือ **"KL ทาวเวอร์"** ถือว่าเป็นหอคอยที่สามารถมองเห็นวิวของเมืองกัวลาลัมเปอร์ได้โดยรอบได้ทั้งวิวกลางวัน และกลางคืน สร้างอยู่บนเนินเขาใจกลางกัวลาลัมเปอร์ ในระดับความสูง 515 เมตร เหนือระดับน้ำทะเล ทำให้หอคอยนี้กลายเป็นสิ่งก่อสร้างที่สูงที่สุดในกัวลาลัมเปอร์ ถือเป็นอาคารที่มีความสูงมากถึงอันดับ 7 ของโลก สร้างเสร็จ พ.ศ. 2538 หอคอยกัวลาลัมเปอร์เปิดให้สาธารณชนเข้าชมเมื่อวันที่ 23 กรกฎาคม พ.ศ. 2539 เพื่อใช้ในการสื่อสารและเป็นหอส่งสัญญาณสูงถึง 421 เมตร ภายในหอคอยมีภัตตาคารหมุนรอบ ซึ่งสามารถมองเห็นได้รอบกัวลาลัมเปอร์ ❑

สวนสนุกซันเวย์ลากูน (Sunway Lagoon)

สวนสนุกชื่อดัง อยู่ห่างจากเมืองกัวลาลัมเปอร์ไม่ถึง 15 นาที ภายในจะมีโซนสวนสนุกให้เลือกเล่นมากถึง 6 โซนด้วยกัน ประกอบไปด้วยสวนสนุกใน 4 ธีม ได้แก่ Amusement Park, Scream Park, Wildlife Park และ Extreme Park และธีมสวนน้ำอีก 2 ธีม คือ Water Park, Nickelodeon Lost Lagoon มีเครื่องเล่นกว่า 80 ประเภท ส่วน Wildlife Park มีสัตว์ให้ชมมากถึง 150 สายพันธุ์ สวนสนุกเชื่อมต่อกับโรงแรม 3 แห่ง และศูนย์การค้าขนาดใหญ่อีก 1 แห่ง การเดินทางขึ้นรถไฟ KTM ลงที่สถานี Setia Jaya จากนั้นไปขึ้นรถบัสที่สถานีรถบัส BRT (Bus Rapid Transit) ก็ไปถึงสวนน้ำ ❑

ร้านอาหารแนะนำอำเภอเมือง นราธิวาส

ร้านอาหารมังกรทอง

ร้านเก่าแก่ชื่อดังริมแม่น้ำบางนรา บรรยากาศดี บริการอาหารจีน อาหารทะเล และอาหารพื้นเมือง ❑

- 433-437 ถ.ภูผาภักดี อ.เมือง จ.นราธิวาส
- 0 7351 1835

มันตรา

ร้านในตึกริมแม่น้ำ ใจกลางเมือง บริการอาหารไทยและจีน อาหารทะเลสดๆ รสชาติอาหารอร่อย ❑

- 353 ถ.ภูผาภักดี อ.เมือง จ.นราธิวาส
- 0 7351 6747

นาเซร์

ร้านอาหารทะเลยอดนิยมของคนมุสลิมในพื้นที่ บรรยากาศดี พื้นที่กว้างขวางรับนักท่องเที่ยวได้มาก ❑

- 69/16-18 ถ.โคกเคียน ต.บางนาค อ.เมือง จ.นราธิวาส
- 0 7351 1103
- Nasir Restaurant

ร้านอาหารสวนกล้วย เมืองนราธิวาส

ร้านข้าวแกงขึ้นชื่ออยู่ในตัวเมืองนราธิวาส มีอาหารให้เลือกมากมาย ส่วนใหญ่เป็นอาหารพื้นเมืองรสชาติเข้มข้น ❑

- 38/1 ถ.รัตนวณิชย์ ต.บางนาค อ.เมือง จ.นราธิวาส
- 0 7356 5844
- ร้านอาหารสวนกล้วย เมืองนราธิวาส

ข้าวมันไก่โกหยี นราธิวาส

ร้านข้าวมันไก่ในตำนาน เปิดมานานหลายนับทศวรรษ มีทั้งไก่ทอดและไก่ต้มให้เลือกกินกับน้ำจิ้มสูตรเด็ด ❑

- 2/4 ถ.ชาญอุทิศ ต.บางนาค ต.บางนาค อ.เมือง จ.นราธิวาส
- 08 6364 4965

แซ่บเมอนารอ

ร้านอาหารอีสานของคนมุสลิม มีเมนูให้เลือกหลากหลาย โดยเฉพาะลาบ ส้มตำ ไก่ย่าง ❑

- 41/2 ถ. โสภาพิสัย ต.บางนาค อ.เมือง จ.นราธิวาส
- 06 2209 3353
- แซ่บเมอนารอ Zabb Menara

D'lish Pizza

อาหารอิตาเลียนของชาวมุสลิม ที่ผสมผสานอาหารตะวันตกกับความเป็นไทยจนเกิดเมนูใหม่ในราคาไม่แพง ❑

- 351 ถ.บายพาส ต.บางนาค อ.เมือง จ.นราธิวาส
- 08 7632 0515
- D'lish Pizza Narathiwat

ร้านข้าวแกงไทยพัทลุง-ป้าเพ็ญ

อาหารใต้รสชาติเข้มข้น มีทั้งข้าวราดแกง และก๋วยเตี๋ยว อยู่ติดถนนใหญ่ใกล้ศูนย์ราชการนราธิวาส ❑

- 103/3 ถ.สุริยะประดิษฐ์ ต.บางนาค อ.เมือง จ.นราธิวาส
- 08 2641 9878
- ร้านข้าวแกงไทยพัทลุง-ป้าเพ็ญ

ร้านใต้ต้นมะม่วง

ร้านเก่าแก่ชื่อดัง ขายทั้งข้าวแกง ขนมจีน น้ำแข็งไส และของหวานขึ้นชื่อคือไอศรีม จึงเรียกกันติดปากว่า ไอติมร้านใต้ต้นมะม่วง ❑

- ถ.โคกเคียน เยื้องโรงเรียนนราธิวาส ต.โคกเคียน อ.เมือง จ.นราธิวาส
- 08 9657 8090

ร้านหัวมุม ชาชัก

คิดถึงโรตีชาชัก แนะนำร้านนี้ มีครบทั้งอาหาร เครื่องดื่ม บรรยากาศดีมีมุมให้ถ่ายรูป ❑

- หัวมุมถนนพนาสณฑ์ สี่แยกไฟแดงบายพาส ต.บางนาค อ.เมือง จ.นราธิวาส
- 08 1766 2276
- ร้านหัวมุม ชาชัก

ที่พักอำเภอเมือง นราธิวาส

โรงแรมอิมพีเรียล

ที่พัก 4 ดาว 117 ห้อง ใจกลางเมือง ใกล้ตลาด มีสระว่ายน้ำ ฟิตเนส และห้องอาหาร 3 แห่ง และห้องอาหารฮาลาล พร้อมห้องประชุมรองรับได้ 600 ท่าน ❑

- 260 ถ.พิชิตบำรุง ต.บางนาค อ.เมือง จ.นราธิวาส
- 0 7351 5041
- ราคาเริ่มต้นประมาณ 900 บาท
- Imperial Narathiwat Hotel
- www.imperialnarathiwat.com/th

โรงแรมตันหยง

ที่พักระดับ 3 ดาว 84 ห้อง ห่างใจกลางเมืองเพียง 2 กม. ตกแต่งโทนสีพาสเทล มีอ่างอาบน้ำ และอาหารเช้าแบบนานาชาติ ❑

- 16/1 ถ.โสภาพิสัย ต.บางนาค อ.เมือง จ.นราธิวาส
- 0 7351 1477
- ราคาเริ่มต้นประมาณ 1,200 บาท
- Tanyong Hotel Narathiwat โรงแรมตันหยง นราธิวาส

ภัคสินา รีสอร์ท

ที่พัก 22 ห้อง สะดวกสบายในตัวเมืองนราธิวาส ใกล้ศูนย์ราชการนราธิวาสและหาดนราทัศน์ ❑

- 143/24 ถ.สุริยะประดิษฐ์ ต.บางนาค อ.เมือง จ.นราธิวาส
- 0 7351 1800, 09 2336 5800
- ราคาเริ่มต้นประมาณ 600 บาท
- โรงแรมภัคสินา

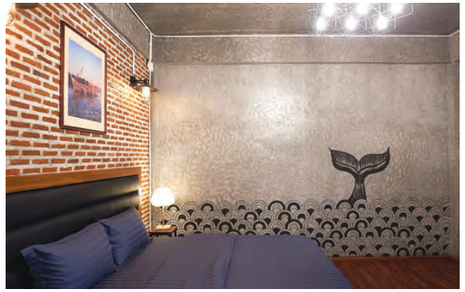

มุรซีย์รีสอร์ท

รีสอร์ทบรรยากาศดี 12 ห้อง พร้อมสระว่ายน้ำบนเขาต้นหยงนราธิวาส ใกล้ตำหนักทักษิณราชนิเวศน์เพียง 500 เมตร ❑

- 22 ม.4 ต.กะลุวอเหนือ อ.นราธิวาส จ.นราธิวาส
- 08 0336 3596
- ราคาเริ่มต้นประมาณ 1,200 บาท
- Mur-sea Resort & Restaurant

ใจดี จริงจริง & Cafe ใจใส

ที่พักบูติก 19 ห้อง19 สไตล์ ทั้ง Modern Loft ป่าทะเล ภูเขา และห้องการ์ตูน เป็นต้น มีห้องอาหาร ศูนย์ออกกำลังกาย คาเฟ่ใจใส สำหรับนั่งพักผ่อน ❑

- 911 ซ.ร่วมสันติ ถ.ประชาภิรมย์ ต.บางนาค อ.เมือง จ.นราธิวาส
- 0 7356 5865, 06 2207 7662
- ราคาเริ่มต้นประมาณ 700 บาท
- ใจดี จริงจริง & Cafe ใจใส

เรือนแรม รีสอร์ท
Ruean Ram Resort

ที่พักระดับ 3 ดาว แนวบ้านพักบังกะโลเป็นหลังๆ อยู่ในตัวเมือง ใกล้ศูนย์ราชการ ราคาประหยัด ❑

- 196/61 ม.9 ต.โคกเคียน อ.เมือง จ.นราธิวาส
- 0 73532 345
- ราคาเริ่มต้นประมาณ 500 บาท
- เรือนแรม รีสอร์ท

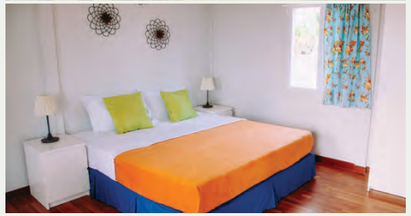

บ้านทอนบีช
Banton Beach

ห้องพัก 4 ห้อง ริมทะเล มีรถรับส่งสนามบิน (ใกล้สนามบิน) มีบริการอาหารเช้าแบบท้องถิ่น พร้อมอาหารทะเลสด ๆ ให้บริการ ❑

- 99/3 ถ.โคกเคียน หมู่ 12 ต.บ้านทอน ต.โคกเคียน อ.เมือง จ.นราธิวาส
- 08 1608 7991
- ราคาเริ่มต้นประมาณ 1,000 บาท
- บ้านทอนบีช Banton Beach

ร้านอาหารแนะนำอำเภอสุไหงโกลก นราธิวาส

วรรณะโภชนา (รสสยาม)

ร้านอาหารจีนเก่าแก่ชื่อดัง ราคาไม่แพงของสุไหงโก-ลก อยู่ติดโรงแรมเมอลิน อาหารแนะนำ ไก่มะนาว ไก่ห่อใบเตย ผัดสะตอ ❑

- 2-4 ถ.ชื่นมรรคา อ.สุไหงโก-ลก จ.นราธิวาส
- 0 7361 1360

อ๊วนบะกุ๊ดเต๋

บักกุ๊ดเต๋ต้นตำรับเจ้าดังของสุไหงโก-ลก น้ำซุปหอมอร่อย เริ่มต้นแค่เพียง 100 บาท กินพร้อมปาท่องโก๋ หรือข้าวสวยตามชอบ ❑

- 75, 77 ถ.วรคามินทร์ อ.สุไหงโก-ลก จ.นราธิวาส
- 08 1698 9234

2019 สองพันสิบเก้า

ร้านสไตล์ Cafe' & Resturant มีอาหารให้เลือกทั้งอาหารทะเล อาหารไทย อาหารท้องถิ่น และอาหารตะวันตก ❑

- 64-66 ถ.วรคามินทร์ อ.สุไหงโก-ลก จ.นราธิวาส
- 0 7353 0796
- 2019 สองพันสิบเก้า

ร้านอาหารเปิดไฟ

เป็นร้านอาหารเล็กๆ ที่มีอาหารมากมายทั้งไทยและจีน โดยเฉพาะอาหารทะเลสดๆ เช่น ปลาหมึกไข่ตัวใหญ่ กุ้ง ปู จัดเต็มคำ จนต้องห้ามพลาด ❑

- 53/8 ซ.17/1 ถ.ประชาวิวัฒน์ อ.สุไหงโก-ลก จ.นราธิวาส
- 0 7363 0701
- ร้านอาหารเปิดไฟ

Pickpockets (พิกพ็อกเก็ต)

ร้านกาแฟบรรยากาศดีในเมืองสุไหงโกลก มีทั้งอาหาร เบเกอรี่ กาแฟสดคุณภาพดี ที่ร้านคัดสรรมาให้ลิ้มลอง ❑

- 1 ถ.วรคามินทร์ อ.สุไหงโก-ลก จ.นราธิวาส
- 06 3965 6360
- Pickpockets.cafe

บ้านเค้ก

ร้านขนมอบเล็กๆ ที่เชฟตั้งใจทำออกจากเตาเสิร์ฟให้ทานบนโต๊ะทำครัว เหมือนนั่งทานในบ้าน พร้อมเมนูหลากหลายกินคู่กับกาแฟสด ❑

- 507 ถ.ประชาวิวัฒน์ อ.สุไหงโก-ลก จ.นราธิวาส
- 08 5078 7177
- Baancake AyuRayu - บ้านเค้ก อายูรายู
- www.baancake.com

ก.ไก่ Coffee&Restaurants

ร้านอาหารที่มีความหลากหลาย ทั้งอาหารใต้ดั้งเดิมรสชาติจัดจ้าน พร้อมอาหารยุโรป เช่น ทีโบนสเต็ก พิซซ่า มีเครื่องดื่ม กาแฟสด เบเกอรี่ บิงซู สายไหมเจ้าแรกในสุไหงโกลก ❑

- 38 ถ. ชื่นมรรคา อ.สุไหงโก-ลก จ.นราธิวาส
- 08 1101 8774
- ก.ไก่Coffee&Restaurants

ร้านปอซูปาข้าวแกง

ร้านข้าวแกงชื่อดังของสุไหงโกลก เปิดมานานกว่า 30 ปี มีอาหารพื้นเมืองมุสลิมให้เลือกกว่า 20 รายการ เช่น แกงมัสมั่นไก่ สะเต๊ะไก่ ข้าวยำ ฯลฯ ❑

- 18 ถ.เทศปฐม อ.สุไหงโก-ลก จ.นราธิวาส
- 08 6959 5511

ร้านน้ำแข็งไสป้าเฉื่อย

ร้านน้ำแข็งไสแบบโบราณเจ้าเก่า มีเครื่องให้เลือกหลากหลาย ❑

- หัวมุมถนนชื่นมรรคาตัดกับถนนวงศ์วิถี อ.สุไหงโก-ลก จ.นราธิวาส

Sundae's Cake&Drin

ร้านอาหารนิยมในอำเภอสุไหงโกลก ที่เน้นกลุ่มวัยรุ่นวัยทำงาน มีอาหารและเบเกอรี่ให้เลือกมากมาย ❑

- 185 ถ. เทศปฐม อ.สุไหงโก-ลก จ.นราธิวาส
- 08 4632 3552
- Sundae's Cake&Drink

ที่พักอำเภอสุไหงโกลก นราธิวาส

กรีนวิว บูทิก โฮเต็ล

ที่พักระดับ 3 ดาว 57 ห้อง ใจกลางตัวอำเภอสุไหงโก-ลก พร้อมสิ่งอำนวยสะดวกครบครัน มีบริการรับส่งสนามบิน รูมเซอร์วิส ❑

- 84 ถนนวงศ์วิวัฒน์ อ.สุไหงโก-ลก จ.นราธิวาส
- 0 7353 0666, 09 8671 7037
- ราคาเริ่มต้นประมาณ 1,200 บาท

โรงแรมเก็นติ้ง

ที่พัก 230 ห้อง ใกล้ตลาดสด สวนสาธารณะ สถานีรถไฟ และด่านศุลกากรสุไหงโก-ลก ครบครันทั้งสระว่ายน้ำ ห้องอาหาร ห้องจัดประชุมสัมมนา นวดแผนไทย ผับ คาราโอเกะ ❑

- 250 ถ.เอเชีย 18 อ.สุไหงโก-ลก จ.นราธิวาส
- 0 7361 3231
- ราคาเริ่มต้นประมาณ 690 บาท
- โรงแรมเก็นติ้ง Genting HOTEL

โรงแรมเวนิส พาเลซ

ที่พัก 3 ดาว 132 ห้องใจกลางอำเภอสุไหงโกลก สะดวกสบาย มีศูนย์ออกกำลังกาย ❑

- 22 ถ.ชื่นมรรคา อ.สุไหงโก-ลก จ.นราธิวาส
- 0 7361 3700, 08 1699 4855
- ราคาเริ่มต้นประมาณ 550 บาท
- Venice Palace Hotel-Kolok/โรงแรมเวนิส พาเลซ

เดอะเบดโกลกรีสอร์ท

ที่พัก 3 ดาว ในย่านชุมชนเมือง สะดวกสบาย มีบริการเครื่องซักผ้าหยอดเหรียญ ❑

- 81 ถ.ทรายทอง 4 อ.สุไหงโก-ลก จ.นราธิวาส
- 08 6480 8381
- ราคาเริ่มต้นประมาณ 800 บาท
- The bed kolok resort

ร้านอาหารในกลันตัน มาเลเซีย

Restoran Nasi Ulam Cikgu Kampung Kraftangan

- Kampung Kraftangan, Jalan Hilir Kota, Banda Kota Bharu, Kelantan, Malaysia
- +60 19 961 6665

Restoran RZ Tomyam Tc

- 189 16700 Pasir Puteh, Kelantan, Malaysia
- +60 12 901 5832

KBB Burger & Steak

- 2713, Jalan Kuala Krai, Bandar Kota Bharu, Kelantan, Malaysia
- +60 10 258 1001

U-Maira Seafood

- Kampung Padang Lembek, 16450 Ketereh, Kelantan, Malaysia
- +60 17 979 9129

ที่พักในกลันตัน มาเลเซีย

Tok Aman Bali Beach Resort

- 6264, 1, Pantai Bisikan Bayu, 16700 Pasir Puteh, Kelantan, Malaysia
- +60 9 691 8809
- ราคาเริ่มต้นประมาณ 2,200 บาท

Perdana Kota Bharu

- Jalan Mahmood, Bandar Kota Bharu, Kelantan, Malaysia
- +60 9 745 8888
- ราคาเริ่มต้นประมาณ 2,000 บาท

Grand Riverview Hotel

- 151, Jalan Post Office Lama, Bandar Kota Bharu, Kelantan, Malaysia
- +60 9 743 9988
- ราคาเริ่มต้นประมาณ 1,700 บาท

H Elite Design Hotel Kota Bharu Kelantan, Malaysia

- AG- G -09 , AlWaqf @ Tunjong, Jalan Kuala Krai, Kota Bharu, Kelantan, Malaysia
- +60 12 616 2268
- ราคาเริ่มต้นประมาณ 1,200 บาท

Holiday Villa Hotel & Suites Kota Bharu, Kelantan

- PT 968, Jalan Kuala Krai, Kota Bharu, Kelantan, Malaysia
- +60 9 747 4004
- ราคาเริ่มต้นประมาณ 1,300 บาท

ร้านอาหารในกัวลาลัมเปอร์ มาเลเซีย

THIRTY8 Restaurant, Bar & Lounge

- Grand Hyatt Kuala Lumpur, 12, Jalan Pinang, Kuala Lumpur, Malaysia
- +60 3 2203 9188

Opium

- 50, Changkat Bukit Bintang, Bukit Bintang, Kuala Lumpur, Malaysia
- +60 12 526 1335

Hokkaido Seafood Restaurant

- 68, Jalan Lumut, Titiwangsa Sentral, Kuala Lumpur, Malaysia
- +855 71 521 2111

Restoran D' Lala Seafood

- No 154 Jalan Raja Abdullah, Kampung Baru, Kuala Lumpur, Malaysia
- +60 12 217 0014

Best Restaurant in KL (BAAN26)

- 26, Changkat Bukit Bintang, Bukit Bintang, Kuala Lumpur, Malaysia
- +60 19 222 0026

ที่พักในกัวลาลัมเปอร์ มาเลเซีย

Berjaya Times Square Hotel

- No.1, Jalan Imbi, Kuala Lumpur, Malaysia
- +60 3 2117 8000
- ราคาเริ่มต้นประมาณ 3,500 บาท

Hilton Kuala Lumpur

- 3 Jalan Stesen Sentral, Kuala Lumpur, Malaysia
- +60 3 2264 2264
- ราคาเริ่มต้นประมาณ 2,700 บาท

Somerset Kuala Lumpur

- No 187, Jalan Ampang, Kuala Lumpur, Malaysia
- +60 3 2723 8888
- ราคาเริ่มต้นประมาณ 2,300 บาท

AMI Suites

- G-09, Arte Mont Kiara, Jalan Sultan Haji Ahmad Shah, Kuala Lumpur, Malaysia
- +60 3 6211 0188
- ราคาเริ่มต้นประมาณ 1,900 บาท

Regalia Suites & Hotel

- No. 2, Jalan Anjung Putra, Off Jln Sultan Ismail, Kuala Lumpur, Malaysia
- +60 3 2725 0735
- ราคาเริ่มต้นประมาณ 1,000 บาท

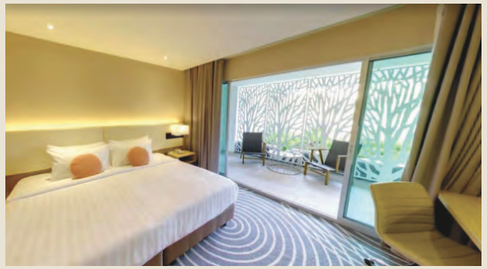

โปรแกรมท่องเที่ยว

Day 1

- ออกจากกรุงเทพฯ ด้วยสายการบินแอร์เอเชียเวลา 12.45 น. ถึงนราธิวาส 14.20 น.
- ไปไหว้พระพุทธทักษิณมิ่งมงคลที่วัดเขากง
- เที่ยวสะพานคอยร้อยปี ชอปปิงผ้าบาติกที่ อ.ตากใบ
- แวะหาดนราทัศน์ ชมวิถีชีวิตชาวประมงเรือกอและ
- ทานอาหารทะเล อาหารพื้นเมืองริมแม่น้ำบางนรา
- เข้าที่พักในตัวเมืองนราธิวาส ❑

Day 2

- ทานอาหารเช้า พร้อมออกเดินทาง
- ชมศูนย์ศึกษาการพัฒนาพิกุลทองอันเนื่องมาจากพระราชดำริ เรียนรู้เรื่องเกษตร
- แวะชมมัสยิดวาดีลฮูเซ็น (มัสยิด 300 ปี)
- เรียนรู้วัฒนธรรมชาวใต้พิพิธภัณฑ์ท้องถิ่นขุนละหาร
- ชื่นชมสถาปัตยกรรมอันทรงคุณค่า พร้อมไหว้พระที่วัดชลธาราสิงเห ซึ่งมีพระนอนเก่าแก่
- แวะชมป่าพรุโต๊ะแดง ป่าพรุผืนใหญ่ที่สุดของประเทศไทย เดินศึกษาเส้นทางธรรมชาติ
- ไหว้ศาลเจ้าแม่โต๊ะโมะ ที่อำเภอสุไหงโก-ลก
- ค้างคืนที่อำเภอสุไหงโกลก ❑

Day 3

- ตื่นแต่เช้าออกเดินทางไปยังด่านศุลากรสุไหงโก-ลก ข้ามแดนไปประเทศมาเลเซีย เดินทางไปโกตาบารู เมืองเอกรัฐกลันตัน (ระยะทาง 44 กม.)
- ชมพิพิธภัณฑ์รัฐกลันตัน
- แวะทานอาหารเที่ยง เที่ยวหาด ปันไต ชาฮายา บูลัน
- ออกเดินทางไปยังคาเมรอน ไฮแลนด์ (ระยะทาง 309 กม.) ใช้เวลาเดินทางประมาณ 5 ชั่วโมง
- แวะกินอาหารเย็น ก่อนเข้าที่พัก ❑

Day 4

- ทานอาหารเช้า ชมไร่ชา สวนผลไม้ ฟาร์มสตรอว์เบอร์รีและพืชผักเมืองหนาว เที่ยวตลาดพื้นบ้านบริเวณคาเมรอน ไฮแลนด์
- เดินทางไปยังอุทยานแห่งชาติ ทามัน เนการา ป่าดิบชื้นเก่าแก่ที่สุดในโลกและใหญ่ที่สุดในมาเลเซีย
- แวะเก็นติ้งไฮแลนด์ ชมวัดชิน สวี ฟาร์มสตอว์เบอรี และฟาร์มกล้วยไม้ที่ใหญ่ที่สุดในประเทศมาเลเซีย
- ทานอาหารเที่ยงและเที่ยวที่เก็นติ้งไฮแลนด์
- เดินทางเข้าสู่กัวลาลัมเปอร์ แวะชมมัสยิดสีชมพู
- เที่ยวมัสยิดชาห์อลัมบลู หรือมัสยิดสีน้ำเงินที่มีขนาดใหญ่เป็นอันดับ 1 ของมาเลเซีย
- ชมตึกเปโตรนาส ทวินทาวเวอร์ ตึกแฝดที่สูงที่สุดในโลก เที่ยวแหล่งชอปปิงรับประทานอาหารเย็น เดินเล่นชมแสงสียามค่ำแล้วกลับเข้าที่พัก ❑

Day 5

- ทานอาหารเช้าที่โรงแรม
- เลือกซื้อของฝากที่ตลาดกลาง (Central Market) ตลาดเก่าแก่ของประเทศมาเลเซีย
- เดินทางกลับสู่ประเทศไทยเวลา 11.10 น. ด้วยสายการบินไทยแอร์เอเชีย ถึงกรุงเทพฯ เวลา 12.25 น. ❑